MOBILKOR
A TELET-REND MAGAZIN
2007. II. 23. – 5. évfolyam 2. szám
235 Ft

Kunos Balázs
Samsung a gyermekem

Apple iPhone

Nokia 5300

Samsung D900

Kapócs Zsóka:
Mobilszerelem szakítással

ECHOTV

Ízelítő műsorainkból:

SZEMBESÍTÉS
Politikusok kontra tények
műsorvezető: Kóczián Péter

TABUK NÉLKÜL
Közéleti portrék, nem bulvár szemmel
műsorvezető: Obersovszky Péter

TÜKÖR
Hétköznapi és nem hétköznapi történetek
műsorvezető: Kiss Roberta, Kárász Róbert

PIACI NEGYED, 60 PERC, HÍRADÓ
Hírek minden mennyiségben
műsorvezető: Jaksity Katalin, Beregi Balázs, Somorjai Balázs, Szilvási Endre

SZEMÜVEG
Közéleti személyiségek, politikusok közelről és távolról
műsorvezető: Fiala János

www.**echotv**.hu

Új szelek fújnak

A gyors technikai fejlődés elképesztő méreteket öltött. Ha valaki egy évig használja ugyanazt a mobiltelefont, már jócskán elavultnak számít. Felmerülhet a kérdés, vajon milyen lesz a jövő mobiltelefonja? Miről álmodhatunk még?

Néhány éve még a színes kijelző is fantasztikus dolognak számított, manapság már a 16 millió színű képernyős mobilok hemzsegnek a gyártósoron, olyan funkciókkal, amit régen csak egy személyi számítógépen láthattunk. Már azt hittük, nem lehet forradalmasítani a meglévő dolgokat, amikor az Apple mert egy nagyon merészet álmodni, és piacra dobta az iPhone-t. A mobiltelefon ezzel egy új minőségi kategóriát kapott, ugyanis az új kütyü amellett, hogy teljes értékű iPod, (azaz profi multimédia lejátszó eszköz), tökéletesen intelligens mobiltelefon is egyben. Billentyűzete nincs, csak érintőképernyője, ez is azt hirdeti ez lesz az abszolút jövő. Vagy mégsem? Ezt mindenki döntse el maga, ugyanis a Mobilkorban erről az újdonságról is bővebben olvashattok. Továbbá nem feledkeztünk meg a sztárinterjúkról vagy a népszerű mobiltelefonos tesztekről sem. Kapocs Zsókának a Danubius Rádió gyönyörű műsorvezetőjének félévente ellopják a mobilját, Várkonyi Andrea szereti, ha nemcsak szép, de okos is egy mobiltelefon, Kunos Balázs a hazai Samsung üzletágának vezetője pedig elárulta nekünk, hogy a márka szerelmese, de szerencsére a felesége ezt elnézi neki. Ha szeretnéd tudni, illedelmesen használod-e a mobilodat, válaszolj kérdéseinkre, ha játszani szeretnél, töltsd ki keresztrejtvényünket. Ha pedig egyszerűen csak kikapcsolódnál, olvasd el a legújabb mobilcsodákról szóló premierünket, és gondolkozz el, számodra mit jelent a jövő mobilja. Új szelek ugyanis mindig fújnak, de nem mindegy, mennyire jó ez nekünk.

Pető Annamária
szerkesztő

tartalom

Morgofon: KRZR K1

Kiklopfolt mestermű

Színes hírek 6

Sztárkérdés

Szoktál WAP-ozni? 8

Teszteltük

Slide-os zenemágus: Nokia 5300 10

A morgofon: KRZR K1 26

A szépség belülről fakad: Samsung Z400 56

Szörny és Géniusz: Nokia N93 62

A kiklopfolt szépség: Samsung D900 68

Interjú

Mobilszerelem szakítással 14

Meg kell tanítani az embereket mobilozni 36

Technokrata vagyok 50

PDA-láz

Egy újabb gyöngyszem 20

Készüléktipp

Középkategóriás mobilok 24

Kagyló és csúszós mobilok 72

Sztárpercek

Heather rugdosott 30

Scarlett vágyai 30

Nem békül 30

Bronzba öntik 31

Kié lesz ET barátja? 31

Teszt

Illedelmes mobilos vagy? 32

Premier

Telefon? Mobil? Egyszerűen: iPhone 40

Szeretni fogod őket! 44

Női szemmel

Leleplező csengőhangok 54

Mobiltár

Okostelefonok 66

Internetmánia

Kreatív hobbik a neten 74

Mobilhumor

Mobilmánia 76

Dr. Mobilkor 78

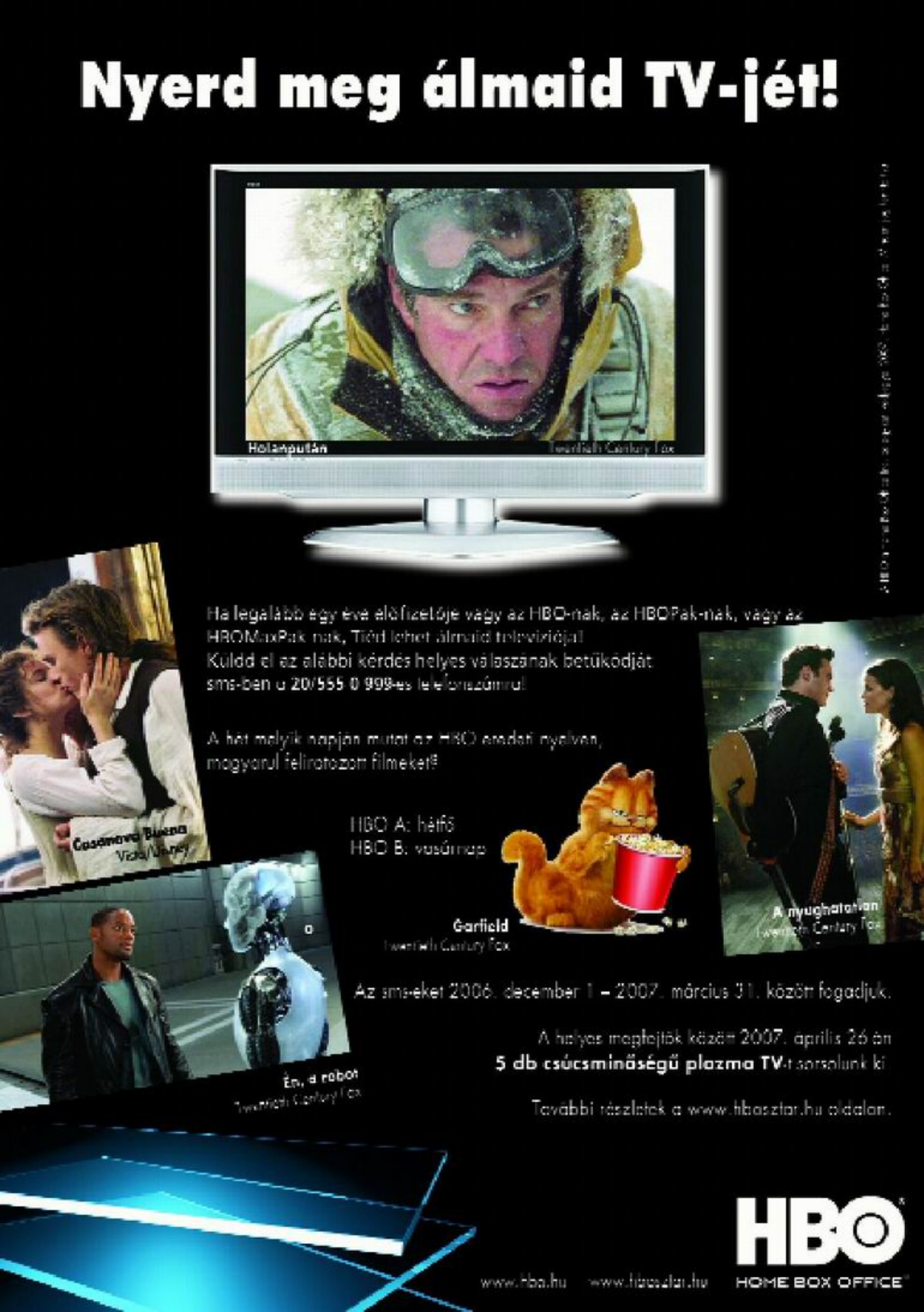
Nyerd meg álmaid TV-jét!
Holnapután
Twentieth Century Fox
Ha legalább egy éve előfizetője vagy az HBO-nak, az HBOPak-nak, vagy az HBOMaxPak-nak, Tiéd lehet álmaid televíziója!
Küldd el az alábbi kérdés helyes válaszának betűkódját sms-ben a 20/555 0 999-es telefonszámra!
A hét melyik napján mutat az HBO eredeti nyelven, magyarul feliratozott filmeket?
HBO A: hétfő
HBO B: vasárnap
Casanova Búcsúja
Victor/Disney
Garfield
Twentieth Century Fox
A nyughatatlan
Twentieth Century Fox
Én, a robot
Twentieth Century Fox
Az sms-eket 2006. december 1 – 2007. március 31. között fogadjuk.
A helyes megfejtők között 2007. április 26-án
5 db csúcsminőségű plazma TV-t sorsolunk ki.
További részletek a www.hboasztar.hu oldalon.
HBO
HOME BOX OFFICE
www.hbo.hu www.hboasztar.hu

Újabb 3G telefon a Vodafone-nál

Az év elején újra bővült a Vodafone harmadik generációs telefonjainak választéka, a kínálatban megjelent egy exkluzív készülék, a Motorola V1100. A szétnyitható telefon külső kijelzője 96x65 pixel felbontású és 65 ezer színárnyalat megjelenítésére képes. A belső képernyő már 262 ezer színárnyalatban ad fantasztikus képet. A multimédiás adatok tárolására a készülék belső, 50 megabájtos memóriáját microSD kártyával bővíthetjük. Ez az első olyan típusú telefon a Vodafone portfoliójában, amely a 3G mellett HSDPA hálózatokon is működik. A Vodafone Magyarországon jelenleg csak 3G hálózaton nyújt szolgáltatást, azonban külföldön, nemzetközi roaming közben már számos helyen kipróbálhatjuk a HSDPA hálózatok előnyeit is.

Gyorsan és egyszerűen

Immár Magyarországon is bemutatkozott az OpenHand, amelyet számtalan jelentős szervezet használ eredményesen szerte a világon, köztük hamarosan a magyar katasztrófavédelem is. A mobilkészülékeken elérhető megbízható, rugalmas és gyors szolgáltatás, az egyénitől a több ezer felhasználós irodai környezetig kínál teljes értékű üzleti megoldásokat. Az OpenHand mobilszolgáltatóktól és a mobilkészülékek gyártóitól függetlenül kínálja szolgáltatását. A kompatibilis készülékek listája a www.openhand-mobile.com/hu oldalon található, a készülékére a www.openhand.info oldalról tölthetjük le az alkalmazást.

David Blaine az LG Shine arca

A világhírű illuzionista David Blaine lesz az LG Shine, az úgy nevezett Black Label sorozat legújabb tagjának arca, az LG Mobile-lal kötött megállapodása értelmében.

Az LG Shine bevezetésének alkalmából David Blaine ugyanabban a londoni színházban tartotta bemutatóját, ahol 100 évvel ezelőtt a legendás Houdini véste rá nevét az illuzionisták névtáblájára. Ez volt az első alkalom, hogy David Blaine-nel személyesen is találkozhattak brit rajongói, miközben a „Kártyák Királya" a vendégek közé vegyülve mutatta be elképesztő trükkjeit. Koreai, októberi bevezetése óta az LG Shine telefon óriási népszerűségnek örvend és már a díjnyertes Chocolate telefon eladásait is megelőzte. A készülék szupervékony, csiszolt fémfelülete és kijelzővé változó mágikus tükre' a tervezők kifinomult ízléséről ad tanúbizonyságot.

Új Samsung GPS navigátor

A Samsung STT-D370 az első Global Positioning (GPS) rendszerrel ellátott navigátor, amely Bluetooth®-on keresztül kapcsolódik a mobilkészülékekhez. A kis kütyübe beépített mikrofon és hangszóró telefonhívások, valamint SMS üzenetek küldését és fogadását is lehetővé teszi, akár mobiltelefon használata nélkül. A Samsung újdonságának köszönhetően a gépjármű vezetője valósághű és kristálytiszta 3D grafikával megjelenített térképen követheti az útvonalat. A legújabb térképek az Anycall Land honlapjáról (www.anycall.com) tölthetők le. A hordozható Bluetooth Navigator 3,7"-os LCD kijelzővel rendelkezik és 16,8 mm vastag. A hosszú élettartamú akkumulátornak köszönhetően a készülék használója nem csupán az autóban, de gyalogosan is élvezheti a navigátor funkcióit, amelyek számos multimédiás tudással is kiegészülnek, mint a Personal Media Player, MP3, fotóalbumok, elektromos szótár és fordító, valamint fájl-nézegető. Az STT-D370 továbbá SD memóriakártyával is bővíthető. A Bluetooth navigátor a koreai piacokon már elérhető, 600 USD körüli áron.

Szoktál WAP-ozni?

Tornóczky Anita

Mi lenne nélküle?

„Igen, rendszeresen szoktam használni, főleg a mozi- illetve a tévéműsort nézem meg így. Egyébként a készülék szinte minden szolgáltatását kihasználom: SMS-ezek, MMS-ezek, WAP-olok és fényképezek vele. El sem tudom képzelni, hogy mi lenne velem nélküle."

Albert Györgyi

Inkább az sms...

„Egyáltalán nem használok ilyesmit a telefonomon. A szokásos funkciókon kívül leginkább az ébresztést hasznosítom, így nem kell külön ébresztőórát magammal vinnem sehová. Szerintem ez egy igazán praktikus szolgáltatás. Nem vagyok egy SMS-királynő, de ha valakivel kapcsolatba akarsz lépni, ám beszélni mégsem akaródzik vele, akkor tökéletesen használható."

Palik László:

Nagy kihívás...

„Körülbelül tudom, hogy mit jelent, de be kell valljam, hogy a technika vívmányait nem nagyon tudom használni. Azért természetesen képes vagyok bekapcsolni a telefont, SMS-t is írok, de ezen kívül másra nem használom a mobilomat. De nem csak a telefonnal vagyok így, az internet és az e-mail is nagy kihívást jelent. Nálunk a feleségem, Anikó a nagy műszaki ember."

Marsi Anikó

Vilike — biztos mobil

„Nem szoktam WAP-olni, a telefonom szolgáltatásai közül viszont sokszor használom a rádiót, mert futás közben azt szoktam hallgatni. Fő követelmény, hogy a mobilom sok mindent kibírjon, mert a kisfiunk, Vilike nagy előszeretettel rágcsálja vagy fürdeti meg a készülékeket. A szekrény mélyén számtalan telefon van, amit neki sikerült végleg kiiktatnia a használatból. A mostani mobilomat már úgy választottam ki, hogy strapabíró darab legyen, mondhatni Vilike-biztos."

TESZTELTÜK

Slide-os zenemágus

Nem győzöm hangsúlyozni, hogy mennyire fontos az embereknek a zene, hisz képes megváltoztatni hangulatunkat, érzéseinket. A zene mindig is volt, van és lesz. Persze változnak a ritmusok, a dallamok, a hangszerek. Világunk digitalizálódik, és ez a digitalizálódás megfigyelhető a kor zenei stílusában is.

Háttérbe szorulnak a klasszikusnak számító hangszerek. A számítástechnika a zenei világba is belépett. Megjelentek a digitális hangzásképek, a különféle effektek, melyek nekünk már természetesek, de az idősebb korosztály még idegenkedik tőlük. Hatalmas találmánynak számított a mobilizált zenehallgatás. Kezdetben kedvenc kazettáinkat cipeltük magunkkal, melyeket később cd-re cseréltünk. De a technika tovább fejlődött, az eszközök pedig zsugorodtak. Megjelentek a közkedvelt MP3-as zenelejátszók, melyek észrevétlenül lapultak, lapulnak meg zsebeinkben. Jobb esetben a zenekedvelő emberkék két műszaki masinát tartottak maguknál. Egyik a mobil telefon volt, másik pedig az említett MP3 lejátszó. Mára ez is megváltozott. Elég egy masinát magunkkal cipelni, hisz bizonyos mobiltelefonokba beköltöztek a minőségi MP3 lejátszók. Kezdetben ezek a készülékek elég méretesek voltak, de napjainkra ez is megváltozott. Összezsugorodtak és jól használhatóvá váltak.

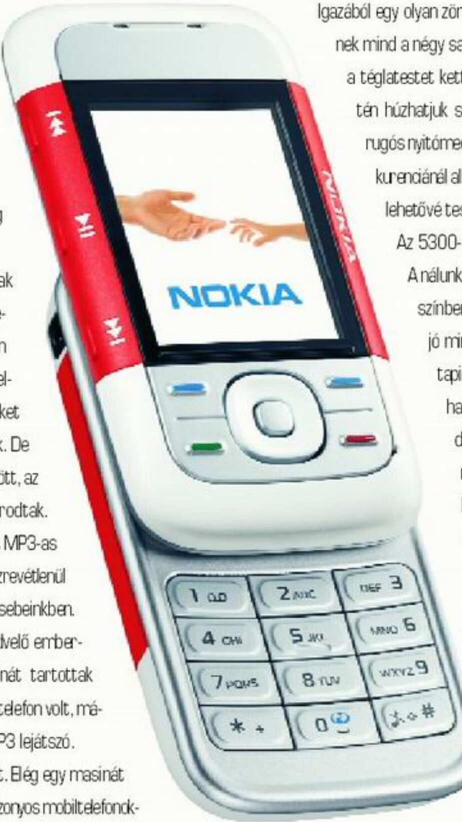

Most egy olyan zenekedvelő masina érkezett hozzánk, mely fiatalos, innovatív külsejével felkavarja a mobil kommunikációs világot. Hogy kitől származik ez az alkotás? Talán már természetesnek is vehető, hogy a finn gurunak köze van a dolgokhoz. Az elgondolás tökéletes, hisz ismét a Nokia rukkolt elő ezzel a modellel, mely az 5300-ás számot birtokolja.

Vidám, széthúzható külső

A Nokia 5300-ás egy vidám, de mégis merész külsőt kapott. Igazából egy olyan zömök téglatestbe költözött, melynek mind a négy sarkát lekerekítették, sőt még ezt a téglatestet ketté is hasították. A hasíték mentén húzhatjuk szét a készüléket. Tesztalanyunk rugós nyitómechanizmusában megjelent, a konkurenciánál alkalmazott, fém sínszerkezet, mely lehetővé teszi a precíz nyitást és zárást.

Az 5300-ás cserélhető ruházatot kapott. A nálunk járt tesztkészülék piros és fehér színben pompázott. A cserélhető előlap jó minőségű műanyagból és kellemes tapintású gumiból épül fel. A széthúzható előlapon egy méretes LCD díszeleg, amely 262 144 színárnyalat megjelenítésére képes. A készülék képernyőjének felbontására sem lehet panaszunk, hisz 320x240 pixelpontot vonultat fel.

A kijelző alatt kapott helyet az ötállású, fehér színű, kitűnő nyomásponttal rendelkező navigomb, a két opciógomb, illetve a nélkülözhetetlen híváskezelők. Szokatlan módon, a keljelző bal oldalán is láthatunk piros, gumiborítású nyomógombokat, melyek a beépített zenelejátszót működtetik.

A hátoldalon kapott helyet az 1,3 megapixeles digi kamera, illetve az önfotózást segítő nélkülözhetetlen tükör. Egy apró rácsozott nyílás árulkodik a polifonikus hangszóró elhelyezkedéséről. A hátoldal esetében is, egy piros gumiszerű berakás töri meg a fehér műanyag egyhangúságát.

Az előlap elcsúsztatásával válik láthatóvá a kék háttérvilágítással rendelkező numerikus felület, melynek nyomógombjai szorosan illeszkednek egymáshoz.

A bekapcsoló gomb, az akkumulátor töltő csatlakozója, illetve a mini USB csatlakozó a homlokrészen díszeleg.

A fülhallgató csatlakoztatását segítő jack dugó a készüléktest bal felső sarkában helyezkedi el. Nyakpántunkat a jobb felső sarokban látható kicsi fülbe fűzhetjük.

Csak Nokiásan

A mobil kommunikációban jártas emberkék már tudják, és nem lepődnek meg azon, hogy az újabb Nokia modelleken már az újratervezett, átgondoltabb szoftver teljesít szolgálatot. Ennek a szoftvernek a legnagyobb előnye, hogy képes háttérben futtatni az alkalmazásokat, és támogatja a kezelőfelület egyénre szabhatóságát. Természetesen tesztalanyunkon is ez a szoft teljesít szolgálatot. Ennek tudatában már cseppet sem lepődünk meg azon, hogy könnyedén megváltoztathatjuk a menü nézetet, illetve variálhatjuk a menüpontok elrendeződését.

Mindene a zene

A Nokia 5300-ás egy muzsikakedvelő masina. A kompakt és vagány kivitelnek köszönhetően bármikor zsebre vághatjuk, és magunkkal cipelhetjük. Teljes értékű MP3 lejátszóként is használhatjuk. Memóriája mikroSD kártyával bővíthető. A kártya foglalata a hátlap eltávolításával válik láthatóvá. A nálunk járt tesztalanyhoz egy 256 MB-os kártyát csomagolt a gyártó. Kedvencünk maximálisan 2 gigás kártyát tud lekezelni. Ez a nagyméretű tárhely már lehetővé teszi, hogy jó sok zeneszámot, albumot cipeljünk magunkkal.

Nem csak hatalmas tárhellyel ajándékozz meg minket ez a csodakütyü, hanem kellemes hangzásvilágával is elvarázsol. Végre van mély, közép és magas hang. Zenelejátszójára nem lehet panaszunk. Az előlapon megtalálható zenegombokkal egyszerűen navigálhatjuk a zenehallgatást.

Kedvenc zeneszámainkhoz videoklipeket is rendelhetünk, melyeket egyszerűen megtekinthetünk. Meguntuk zeneszámainkat?

Tesztalanyunk erre is kínál megoldást. Aktiváljuk az FM-rádiót, majd állítsuk be a kedvenc frekvenciánkat, aztán élvezzük a változatos adást!

A zenén túl

Tesztalanyunk multimédiás mivolta nem csak a zenehallgatásra korlátozódik. Az 5300-ás „csodaszerkezetet" egy 1,3 megapixeles kamerával is ellátták, mellyel a fényképeken túl, videoklipeket is rögzíthetünk. A mozgóképek maximális felbontás 176x144 pixel lehet.

Az elkészített alkotásokat Infrán, Bluetooth-on és USB kábelen keresztül szinkronizálhatjuk. Persze, ha azonnal szeretnénk megosztani feledhetetlen felvételeinket kedvenc ismerőseinkkel, akkor ehhez inkább az MMS szerkesztő szolgáltatásait vegyük igénybe.

Multimédiás mivoltát erősíti a Java nyelvtámogatás, mely lehetővé teszi különféle alkalmazások és játékok telepítését.

Kihagyhatatlan extrák

Zenedobozunkkal természetesen még telefonálni is lehet. Sőt támogatja az SMS-ek, a multimédiás, flash és audioüzenetek küldözgetését és fogadását is. Fejlett, többlépcsős telefonregiszterét úgy érzem már nem kell bemutatnom, hisz ezt a nélkülözhetetlen alkalmazást a korábbi modellektől megörökölte.

Az extra szolgáltatások között helyet kapott még a hangrögzítő, az adóvevő, az ébresztőóra, a grafikus felületű naptár, a jegyzetlista, a számológép, az időzítő, a stopper és a WAP böngésző is.

Szokatlan de kellemes

Első ránézésre idegenkedtem az 5300-ás formavilágától, de használat közben hamar megbarátkoztam vele. Egy kompakt, könnyen kezelhető készülékről van szó, mely hangzásvilágával elbűvöli a felhasználót. Végre Nokiáéknak is sikerült egy precíz, rugós nyitómechanizmust kreálni, mely tökéletesen tette a dolgát. Semmi akadás, semmi nyikorgás.

Összességben egy vidám, fiatalos készülék, mely kimondottan a zene szerelmeseinek ajánlható. Képernyőjére, hangzásvilágára nem lehet panaszunk. A csomagolásban egy jack átalakítót is találtunk, mely lehetővé teszi más fülhallgató csatlakoztatását is. Ha megbarátkozol a formával, akkor egy fiatalos, mindenre kész társra találtál a Nokia 5300-ás személyében.

– T. Tom –

+ Jó hangzás, könnyű kezelés.
− Szokatlan forma.

Előfizetéssel	29 970 Ft
Feltöltőkártyával	–
Kártyafüggetlenül	49 900–51 890 Ft

Az árak lapzártáig érvényesek.

Mobilszerelem szakítással

Félévente ellopják a mobilját, az egykori szépségkirálynő mégis mindig szép telefont vásárol magának. Kapócs Zsóka, a Danubius Rádió műsorvezetője a külső alapján választ...

„Félévente egyszer ellopják a telefonomat, vagy én hagyom el.”

– Folyton csörög a telefonod…

– Alapvetően sokat beszélek telefonon, naponta egy-két órát biztosan. Gyorsabb és sokkal egyszerűbb mobilon lerendezni a hétköznapi dolgokat. A munkámhoz is elengedhetetlen.

– Régóta vagy felhasználó?

– 1988-ban vettem meg az első telefonomat, azt a Motorola készüléket, amit különösen szerettem. Emlékeszem, teljes eufóriával hallgattam, amikor híváskor csörögni kezdett, és alig vártam, hogy sms-t kapjak. Imádtam belepötyögni az üzeneteket is. Azt hiszem, soha nem éreztem ilyen kötődést egyik telefonomnál sem, mint az első mobilomnál. Akár egy szerelem… Aztán fent felejtettem a metrón. Így ért véget a mi történetünk. Véletlen szakítással. Félévente egyszer ellopják a telefonomat, vagy én hagyom el. Na, nem örülök ennek, de nem tudok ellene tenni. Ilyenkor törlődnek az sms-ek… Pedig van olyan, amit szívesen megőriztem volna…

– Sok dologra jó megoldás az sms?

– Attól függ, hogy milyen helyzetről van szó. Van, amit szóval illik elmondani, és van, amihez elég egy rövidke üzenet. Egyébként szeretem az sms-t, mert olyan szituációkban is alkalmazható, amikor a beszéd kínos lenne. Ha például moziban vagyok, és közben hívásom van, sms-ben szoktam jelezni, hogy miért nem tudom felvenni. Naponta biztosan megírok 10-15 üzit, de ennél jóval többet kapok. Bevallom, sokszor előfordul, hogy beleesem abba a hibába, amibe a barátaim közül is jó páran, hogy kapok egy sms-t, ami épp olyankor jön, amikor nem tudok visszaírni, és később elfelejtem. Ha sok a dolgom, hajlamos vagyok 2-3 napig is halogatni a dolgot, aztán bűnbánóan persze bepótolom.

– Mit nem illik sms-ben?

– Megkérni valaki kezét.

– Hogy szólt az eddigi legszebb sms, amit kaptál?

– „Nem tudok nélküled élni". De azt, hogy kitől kaptam, nem szeretném elárulni.

– Nem indulsz el telefon nélkül?

– Sohasem. Ha pedig otthon felejtem a telefonomat, fél embernek érzem magam. Olyankor hirtelen mindenkit szeretnék felhívni… Azt hiszem, ha nem lenne mobil, én megzavarodnék. Egyébként két készülékem van, az egyik a családi hívások részére, a másik pedig a hétköznapi dolgokra, munkára. Szerencsésnek mondhatom magam, hisz nemrég a Nokiától kaptam ajándékba egy gyönyörű Nokia 8800 Sirocco típust. Nem vagyok márkafüggő, de a másik mobilom is Nokia, az is 8800-ast. Mind a kettőt szeretem használni. A külső, ami számomra fontos. Ha az aksija jól bírja, a csöngése kellemes, és jól lehet vele telefonálni, akkor más szempontok már nem szempontok a számomra. Hiszen a beszélgetésen és az üzenet küldésen kívül másra nem nagyon használom.

– Mi az, amit nem tud a mobil?

– Nem tudja a barátaimmal való találkozást, és a személyes kontaktust helyettesíteni.

– Az internettel kapcsolatban is ez a véleményed?

– Nem vagyok egy „szájber" gyerek, de használom, és próbálom egyre jobban megtanulni, hisz Internet nélkül már nem lehet létezni. De ismerkedésre például nem nagyon használnám, számomra nem túl hízelgő. Persze, ha nincs más megoldás, akkor elfogadhatónak tartom, és csak remélni tudom, hogy nekem nem lesz szükségem rá. Bár az is igaz, hogy egy nagyon kedves ismerősöm például az interneten ismerkedett meg évekkel ezelőtt a kedvesével, aki azóta a felesége lett, és gyermekük is született már.

– Ha neked lesz gyermeked, veszel neki mobilt?

– Igen, mert akarom majd tudni, hogy mikor, hol van. Persze, van, aki ezzel nem ért egyet. Madonna például elvi okokból nem vesz a gyerekének telefont, helyette egy testőrrel ajándékozta meg a kicsit.

– Jó lett volna, ha a te gyermekkorodban van mobil?

– Azt hiszem igen. De így is szép volt. Hiszen gyermekkoromban naponta éltem át csodákat. Talán azért, mert hittem bennük. Csak hinni kell benne, és a csoda jön. Engem tényleg elkényeztetett az élet, ezért hálával tartozom a sorsnak. Hiszen azt, amire igazából vágytam, mindig megkaptam. 14éves korom óta szépségkirálynő szerettem volna lenni, és bár nem volt könnyű az út odáig, mégis sikerült. Örökké vannak terveim, vágyaim és hitem. A hit pedig fontos. Anélkül nem megy.

Egy újabb gyöngyszem

A HP műhelyéből kábé fél évvel a az iPAQ hw6915 Mobile Messenger megjelenése után egy újabb gyöngyszem gurult ki: az iPAQ rw6815 Media Messenger névre keresztelt drágaság. A nálunk tavaly év végétől kapható újdonságot jelenleg 135-140 ezer pénzért vesztegetik, lássuk megéri-e az árát!

Nem szürke külső, védőpajzzsal

Vásárláskor a telefon mellé egy átlagos minőségű sztereó headsetet, egy övre csatolható bőrtokot, hálózati töltőt és USB adatkábelt kapunk, ez utóbbin keresztül szinkronizáció közben ugyancsak töltődik a masina.

A készülék külsőleg egy igen jó formatervezésű, lekerekített oldalú, ezüstös színvilágú tenyérbe mászó PDA. Méretben az átlagnál kisebb, ami persze csak jó lehet, ha nem megy a tudás és a kezelhetőség rovására. A kijelzőt egy felhajtható átlátszó műanyag burkolat védi, amit ha nem szeretnénk fel/le hajtogatni, bármikor levehetünk. Az érintőképernyő felbontása 240x320 pixel, 16 bites színmélységgel. A jól olvasható, kontrasztos és élénk színű kijelző felett egy vízszintes sávban a hangszóró, ennek két végén pedig az állapotjelző LED-ek foglalnak helyet.

A képernyő alatt a PDA-któl már megszokott 4 irányú mozgatógomb található, közepén a kiválasztó gombbal. Bal és jobb fent két menügomb, balra lent a hívásfogadó, jobbra lent pedig a hívásmegszakító gomb van. Az lenti gombsor két oldalán egy-egy hangszóró kapott helyet, amelyeken elvileg sztereóban hallgathatjuk a zenéket, de egymáshoz való közelségük miatt maximum akkor érzékelhetjük, ha olyan közel hajolunk hozzá, hogy az orrunkat a középső nyomógombba ütjük :) Sebaj, a maximális hangzáshoz ott a headset, a normál hanglejátszáshoz meg ez is bőven elég.

Egyéb rejtett nyílások

Akkor kezdjük a szokásos körúttal: a PDA tetején a miniSD kártyahely, a ki/be kapcsoló gomb és a stylus toll található. Alul balra az USB csatlakozó, tőle jobbra a fülhallgató jack kimenete kapott helyet. Bal szélen a hangerőszabályzó gombok, jobb oldalon középen a kameragombok, felette a hangrögzítő és az infraport érzékelője helyezkedik el. A végére maradt a hátoldal: bal fent a 2 megapixeles beépített kamera, az önarckép tükör, és a minivaku, mindez alatt pedig a levehető hátlap látható.

Amit nem láthatunk

A HP iPAQ rw6815 szíve egy 416 MHz-s Intel PXA 272 processzor, lelke pedig a Windows Mobile 5.0 for Pocket PC Phone Edition oprendszer. A sebessége átlagosnak mondható, bár bizonyos esetekben be tud lassulni. 64 MB RAM és 128 MB ROM van benne (52 MB/116 MB felhasználható), ami ha nem lenne elég, miniSD memóriakártyával tovább bővíthető. Jól bírja a teljes képernyős PC-s DivX-ek lejátszását, ezért nincs szükség a videók kisebb méretűre konvertálására. Alapból nem sok program van telepítve: a már jól ismert Office programcsomag, kameraprogram, képnézegető, pop3 email kliens (Inbox), Internet Explorer és egy diagnosztikai szoftver. Akinek szüksége van azonnali üzenetküldő programra, az a netről könnyen letölthet és telepíthet egyet (MSN, ICQ, IRC)...

Vezeték nélkül

Háromsávos GSM telefon, ami azt jelenti, hogy a legtöbb mobilhálózatban működik. Ismeri a GPRS és EDGE technológiákat, és a WiFi-t. Más eszközökhöz Infrán és Bluetooth-on tud kapcsolódni. Ha e-mail írásnál hiányzik a billentyűzet, Bluetooth-on csatlakoztathatjuk hozzá a külön megvásárolható HP iPAQ BT szétnyitható billentyűzetet. Telefonkönyvében bármennyi adat elfér, és minden kontakthoz megfelelő mennyiségű adat párosítható. Habár benne gyorstárcsázás funkció, az érintőképernyőn gond nélkül bepötyöghetjük a kívánt számot.

Digikamera

A fényképező része is átlagosnak mondható, hozza a közép kategóriás PDA-któl elvárható formát. Jó fényviszonyok mellett jó képeket készít, gyengén megvilágított környezetben viszont nem teljesít olyan jól. Nincs benne optikai zoom, de a kamera mellé beépített mini-vaku némileg segít, ha este valamit kö-

Paraméterek

Oprendszer: Windows Mobile 5.0 for Pocket PC Phone EditionProcesszor: Intel PXA272 (416 MHz) Memória: 64 MB RAM, 128 MB ROM, miniSD bővítőslot Képernyő: 240x320 pixeles 16 bites transzreflektív TFT Audio: sztereó hangszórók, fülhallgató kimenet, mikrofon Kamera: 2 megapixel (1600x1200) Telefon: Háromsávos GSM (900/1800/1900), EDGE, GPRS Adatátvitel: IrDA, Bluetooth (1.2), WiFi (802.11b) Akkumulátor: cserélhető 1530 mAh Lítium-Ion Méret, súly: 102x58x19 mm, 138 gramm Ára: bruttó 135-140 ezer Ft

zel-

ről le akarunk kapni. Természetesen mozgóképet is tud felvenni hanggal, maximum 352x288-as felbontásban. Fotózni mellesleg vízszintes helyzetben lehet.

Összegzés

Az iPAQ rw6815 szinte minden téren átlagos: semmiben sem teljesít kimagaslóan, de túl sok idegesítő hibát se találunk benne. Mellette szól a kis mérete, súlya, külseje, a vezeték nélküli tudása és készenléti ideje. Hátránya a néha belassuló operációs rendszer, ami egy későbbi ROM frissítéssel valószínűleg orvosolható. Ezen kívül még nem ismeri a 3G-t.

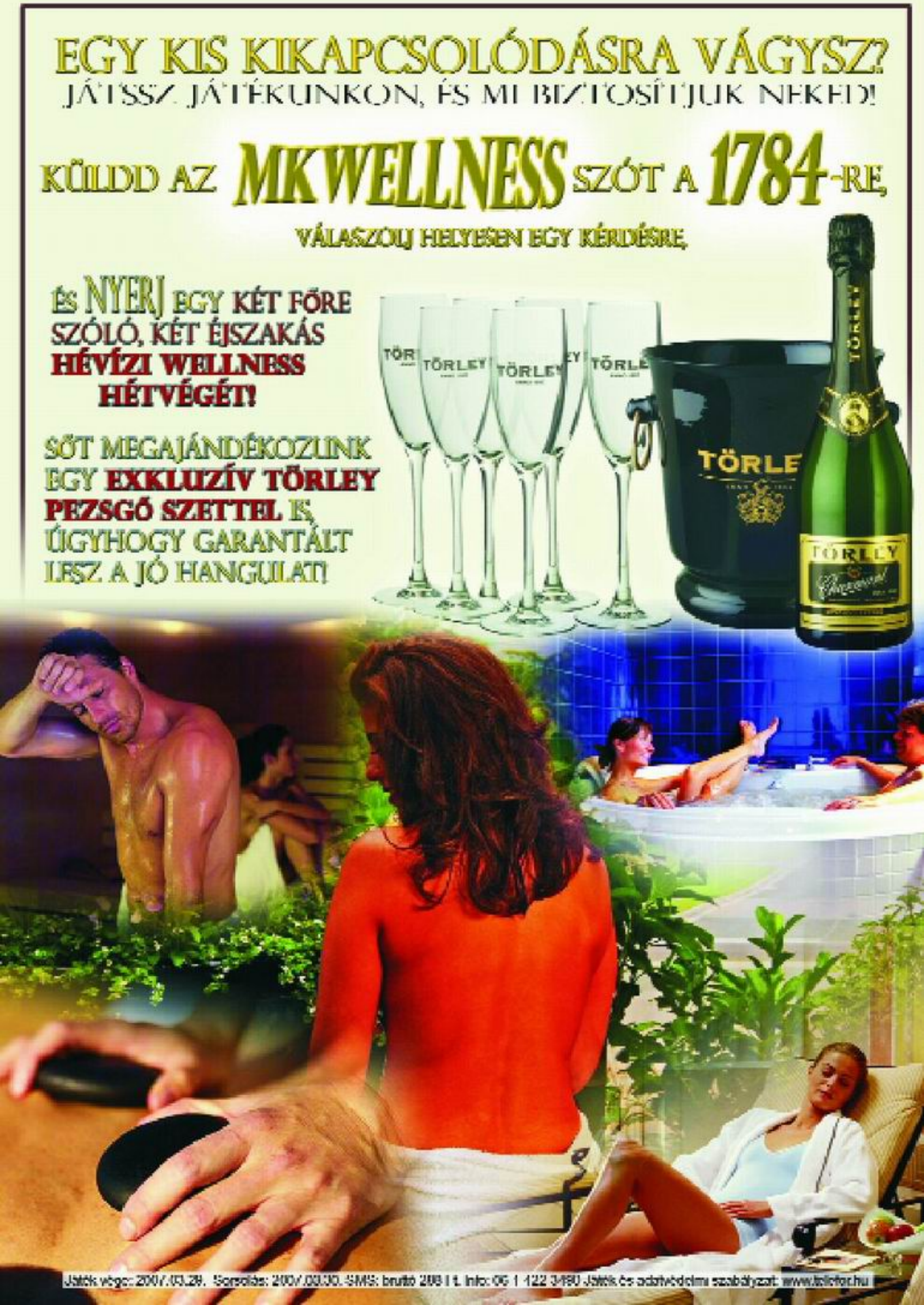
EGY KIS KIKAPCSOLÓDÁSRA VÁGYSZ?
JÁTSSZ JÁTÉKUNKON, ÉS MI BIZTOSÍTJUK NEKED!
KÜLDD AZ MKWELLNESS SZÓT A 1784-RE,
VÁLASZOLJ HELYESEN EGY KÉRDÉSRE,
ÉS NYERJ EGY KÉT FŐRE SZÓLÓ, KÉT ÉJSZAKÁS HÉVÍZI WELLNESS HÉTVÉGÉT!
SŐT MEGAJÁNDÉKOZUNK EGY EXKLUZÍV TÖRLEY PEZSGŐ SZETTEL IS, ÚGYHOGY GARANTÁLT LESZ A JÓ HANGULAT!
TÖRLEY

készülék TIPP

középkategóriás mobilok

	Alcatel OT-S853	LG KG800	Motorola V3i	Nokia 5300	Nokia 6131
Készülékadatok					
Akkumulátor	800 mAh/Li-Ion	800 mAh/Li-Pol	710 mAh/Li-Ion	820 mAh/Li-Ion	820 mAh/Li-Ion
Méret	47x103x20 mm	48x95x15 mm	53x98x14 mm	48x92x21 mm	48x92x20 mm
Súly	94 g	83 g	95 g	107 g	112 g
Beszélgetési idő	420 perc	220 perc	420 perc	192 perc	180 perc
Készenléti idő	240 óra	200 óra	310 óra	223 óra	240 óra
Rezgő hívásjelzés	✓	✓	✓	✓	✓
Polifonikus csengés	✓	✓	✓	✓	✓
Névjegyzék-férőhely	9999	1000	1000	1000	1000
Kijelző felbontása	176x220 pixel	176x220 pixel	176x220 pixel	240x320 pixel	240x320 pixel
Kijelző színeinek száma	262 144	262 144	262 144	262 144	16777216
Másodlagos kijelző	–	–	✓	–	✓
Prediktív szövegbevitel (T9)	✓	✓	✓	✓	✓
Naptár	✓	✓	✓	✓	✓
Hangutasítás, hangtárcsázás	–/–	–/–	✓/✓	✓/✓	✓/✓
Kihangosítás	✓	–	✓	✓	✓
Különlegesség	EDGE	csokimobil	extravékony kivitel	zenegombok	kinyitható
Multimédia					
WAP	✓	✓	✓	✓	✓
MMS-küldés, -fogadás	✓/✓	✓/✓	✓/✓	✓/✓	✓/✓
FM-rádió	✓	–	–	✓	✓
MP3-lejátszó	✓	✓	✓	✓	✓
Beépített kamera	✓	✓	✓	✓	✓
Csatlakoztatható kamera	–	–	–	–	–
Legnagyobb kamera-felbontás	1280x960 pixel	1280x960 pixel	1280x960 pixel	1280x1024 pixel	1280x960 pixel
Videofelvétel/lejátszás	✓/✓	✓/✓	✓/✓	✓/✓	✓/✓
JAVA	✓	✓	✓	✓	✓
Játékok	✓	✓	✓	✓	✓
Web-böngésző	✓	–	n. a.	✓	✓
Kapcsolatok					
Infra	✓	–	–	✓	✓
Bluetooth	✓	✓	✓	✓	✓
Számítógépes csatlakozás	✓	✓	✓	✓	✓
GSM-hálózat 900/1800/1900	✓/✓/✓	✓/✓/✓	✓/✓/✓	✓/✓/✓	✓/✓/✓
GPRS	✓	✓	✓	✓	✓
EDGE	✓	–	–	✓	✓
3G/UMTS	–	–	–	–	–
Memória					
A belső memória mérete	10	128	12	5	10
Bővíthető-e	✓	–	✓	✓	✓
Bővítőkártya típusa	Mini SD	-	TransFlash	MicroSD	MicroSD
korpont:	●●●●○	●●●●●	●●●●○	●●●●○	●●●●●
ára előfizetéssel:	16 980 Ft	39 990 Ft	24 990 Ft	29 970 Ft	29 970–39 990 Ft
feltöltőkártyával:	29 970 Ft	–	39 990 Ft	–	45 990 Ft
simlock nélküli ár:	–	55 900–102 000 Ft	45 900–76 800 Ft	49 900–51 890 Ft	48 900–70 900 Ft

Áraink tájékoztató jellegűek, csak lapzártáig érvényesek.

n. a.=nincs adat.

Samsung SGH-E370	Samsung SGH-X680	Sharp GX29	Sony Ericsson K510i	Sony Ericsson K750i	Sony Ericsson Z550i
800 mAh/Li-Ion	800 mAh/Li-Ion	780 mAh/Li-Ion	n. a.	900 mAh/Li-Pol	750 mAh/Li-Ion
86x43x20 mm	88x44x19 mm	46x94x20 mm	101x44x17 mm	46x100x21 mm	45x88x20 mm
85 g	80 g	92 g	90 g	99 g	93 g
470 perc	180 perc	210 perc	420 perc	540 perc	330 perc
315 óra	250 óra	250 óra	360 óra	400 óra	320 óra
n. a.	✓	✓	✓	✓	✓
✓	✓	✓	✓	✓	✓
1000	1000	500	1000	500	1000
128x160 pixel	128x160 pixel	240x320 pixel	128x160 pixel	176x220 pixel	176x220 pixel
65 536	65 536	262 144	262 144	262 144	262 144
✓	–	✓	–	–	✓
✓	✓	✓	✓	✓	✓
✓	✓	✓	✓	✓	✓
✓/✓	✓/✓	–/–	✓/✓	✓/✓	n. a./✓
✓	✓	–	✓	✓	✓
Csúsztatható	Kagyló	kinyitható	HSCSD	videofelvétel	kinyitható
✓	✓	✓	✓	✓	✓
✓/✓	✓/✓	✓/✓	✓/✓	✓/✓	✓/✓
✓	n. a.	–	–	✓	✓
✓	✓	–	✓	✓	✓
✓	✓	✓	✓	✓	✓
n. a.	–	–	n. a.	–	–
1280x1024 pixel	640x480 pixel	640x480 pixel	1280x1024 pixel	1632x1224 pixel	1280x1024 pixel
✓/✓	✓/✓	✓/✓	✓/✓	✓/✓	✓/✓
✓	✓	✓	✓	✓	✓
✓	✓	✓	✓	✓	✓
✓	✓	–	✓	n. a.	✓
–	–	–	✓	✓	–
✓	✓	✓	✓	✓	✓
✓	✓	✓	✓	✓	✓
✓/✓/✓	✓/✓/✓	✓/✓/✓	✓/✓/✓	✓/✓/✓	✓/✓/✓
✓	✓	✓	✓	✓	✓
–	✓	–	–	–	–
n. a.	–	–	–	–	–
40	35	21	28	34	25
–	–	–	–	✓	✓
-	-	-	-	Memory Stick Pro Duo	Memory Stick Micro
●●●●○ 29 970 Ft – 49 900 Ft	●●●●● 12 990 Ft 28 980 Ft –	●●●●○ 7980 Ft 19 980 Ft –	●●●●○ 6990–9990 Ft 19 980–25 980 Ft 31 548–52 900 Ft	●●●●● 24 990 Ft 42 990 Ft 42 900–43 890 Ft	●●●●● – – 39 900–63 000 Ft

ADD TOVÁBB, HOGY A MOBILKORBAN OLVASTAD!

TESZTELTÜK

A morgofon: KRZR K1

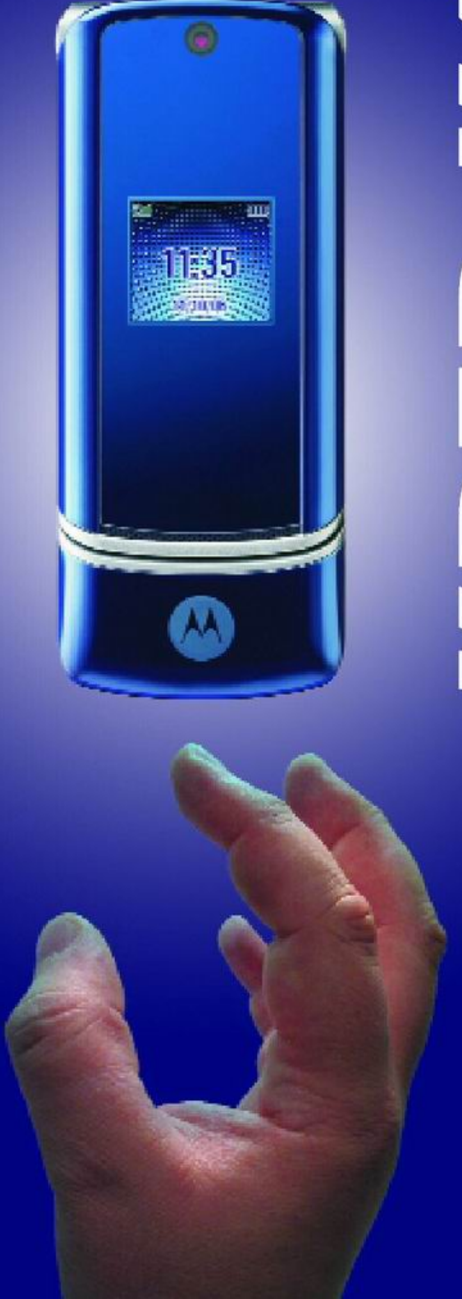

Hű de rejtélyes ez a cím. Talán ismét egy matematika órára keveredtünk, ahol unalmas képletek levezetésével tesszük magunkat boldoggá? Vagy egy gyárban landoltunk, ahol a tervező asztalra kifeszített műszaki rajzlapra könyököltünk, amin megpillantottunk valami titkos tervet? A második elképzelés helytálló. Valóban egy titkos terv képletére könyököltünk.

Remélhetőleg emlékszel még a Motorola sikermodelljére, „a pengére", mely V3 néven vált ismertté, és sikeres termékké. Ez az a modell, amit még a mai napig is keresnek a vásárlók.

Az embereket elbűvölte az anyagválasztás és a vékony kivitel. Talán csak a készülék szélességével nem voltak kibékülve. Sokan túl szélesnek tartották a V3-ast. Ezt a sikermodellt párszor már átvariálta a gyártó (V3i, V3x), de soha nem érték el azt a hatást, amit a „RAZOR"-ral elértek.

A gyártó szakemberei féltek attól, hogy az emberek elvesztik érdeklődésüket, ha nem mutatnak gyorsan valami újat. Összegezték a hallottakat és áttervezték a már többször említett sikermodellt.

Mit is kritizálták leginkább az emberek? A szélességet? Akkor levágunk belőle! Gyenge volt a kamera? Feljavítjuk! Neve? Soka tanakodás után, hisz az Interneten korábban még több fantázia néven futott, KRZR K1 lett.

Csomagolás, dobozolás? Lenyűgöző, hisz egy formabontó kivitellel rendelkező dobozt kapott a K1-es. Ha a doboz egyik végét kihúzzuk, akkor a másik végén kitolódik a K1-es csecse-becse. Hogyan működik? Majd te is megfejted!

Vékony, keskeny és exkluzív

Mi az első dolog, ami meghatározza egy készülék minőségét? Természetesen az anyagválasztás. Tesztalanyunknál kombinálták a fémet a műanyaggal és az üveggel.

A kagylóhéj merevítő váza fémből készült, melyet rendesen bebugyolálták. A hosszúkás előlapot üveglappal borították, amit műanyag kerettel vettek körül.

Az üvegborítású, kékes-lilás színű, előlapon kapott helyet a 2 megapixel felbontású kamera objektíve, és a CSTN külső kijelző, mely 262 000 színárnyalat megjelenítésére képes. Ez az aprócska kijelző informál a bejövő hívásokról, az üzenetekről, a pontos időről, a dátumról, a térerőről és az akkumulátor töltöttségi szintjéről. Az antennát tartalmazó egység, ami a lábrészen látható, ennél a modellnél sem nyílik fel.

Az előlap feltárásával válik láthatóvá a 262 000 színárnyalatot felvonultató, 1,9 coll méretű, 176x220 pixelt tartalmazó TFT technológiájú kijelző. Alatta, vagyis a kagylóhéj alsó felén terül el a V3-asnál megismert, lapított, műanyag lapba metszett, élénk kék háttérvilágítású kezelőfelület, melyen megtalálható az ötállású navigomb, a két hívászkezelő, a két opciógomb, a törlés/visszalépés gomb, a WAP böngésző csalogató, és a nélkülözhetetlen numerikus gombok.

A kecses, vékony test baloldalán helyezkedik el a fénylő kameraaktiváló és a hangerőszabályzó gombpáros. A jobboldalon látható hosszúkás nyomógombbal az előre letárolt hangparancsot aktiválhatjuk. Ugyancsak ezen az oldalon kapott, helyet a mini USB rendszercsatlakozó, amit egy kipattintható ablak óv a porosodástól.

Az alumínium hátlap gumírozott borítást kapott, mely csúszásmentessé teszi a készüléket. A hátoldalon egy gravírozott MOTOROLA logó is helyet kapott. A hátlap simaságát a polifonikus hangszóró kimeneti nyílása töri meg.

A K1-es szépség bővíthető memóriával rendelkezik. A memóriakapacitás Trans Flash (micro SD) kártyával bővíthető, melyet a hátlap eltávolításával tudunk behelyezni.

Természetesen erről a modellről sem hiányzik az a fül, amelybe kedvenc nyakpántunkat fűzhetjük. Ez a csatlakozási pont a hátoldal felső részén, a nyitómechanizmus alatt helyezkedik el.

Ismert menüstruktúra

Motoroláék mostanában sok szép készüléket dobnak piacra, viszont ezeknek a készülékeknek a menüszerkezete még mindig logikátlan. Tesztalanyunknál, például ha a galériából törölni akarunk egy képet, akkor a törlés menüpontot több almenün keresztül tudjuk előcsalni.

Azon túl, hogy bonyolult, még a szolgáltató is „adott" neki, hisz tesztalanyunk a T-Mobile jóvoltából keveredett hozzánk. Ha T-Mobile, akkor magenta. Ha magenta, akkor minden magenta, még a készülékek ikonjai is. Azon túl, hogy színszegények még elnagyoltak is.

Tehát gondolom már kiderült, hogy a nálunk járt K1-esen is a T-Mobile által favorizált szolgáltatói menü teljesít szolgálatot.

A navigomb közepének megnyomásával előkerül a 3x3-as elrendeződésű menü, melynek ikonjait a korábbi szolgáltatói szoftverrel rendelkező telefonoknál már megismerhettük.

Multimédiára építkezve

A multimédiás mobiljainkat, a kommunikáción túl, leginkább fotózásra és zenehallgatásra használjuk.

Csinos jövevényünk is a multimédiás készülékek csoportjába tartozik, tehát nem meglepő, hogy szolgáltatás készletében megtalálható a fényképező és az MP3 lejátszó.

Tesztalanyunk egy 2 megapixeles, fix fókuszos kamerát kapott. Alkotásainkat a nagy felbontásnak köszönhetően fotópapírra is kitehetjük. Természetesen MMS képeslap alapjául is használhatjuk a feledhetetlen mozzanatokat ábrázoló felvételeket.

A kameraszoftver lehetővé teszi a felbontás, a minőség és zárhang variálását, változtatását. Ha önmagunkat szeretnénk fotózni, akkor az önkioldót hívhatjuk segítségül, 5 és 10 másodperces időzítést választhatunk. A szolgáltatások között helyet kapott a videó felvétel is. Mozgóképeink maximális felbontása 176x144 pixel lehet. Műveinket a készülék teljes kijelző méretére nagyítva azonnal megtekinthetjük. Alkotásainkat USB kábellel, illetve Bluetooth segítségével szinkronizálhatjuk.

Tesztalanyunk 20 MB-os, dinamikus belső memóriával rendelkezik, melyet micro SD kártyával tudunk bővíteni (gyártó szerint maximum 1 GB). Ez a bővítés zenehallgatáshoz szükségszerű is, hisz a jó minőségű MP3-as fájlok igényik a méretes tárhelyet. Tesztalanyunkhoz egy sztereo fülest mellékelt a gyártó, melyen keresztül jó minőségben csendülnek fel az előre letárolt zeneszámok. A K1-es már támogatja a sztereo Bluetooth fülest is, így vezeték nélkül is szabadon élvezhetjük a számyaló dallamokat.

Telefonáljunk!

Ezzel az extravagáns készülékkel még telefonálni is lehet. Sőt támogatja az MMS, SMS, és e-mail postázást is. Memóriájában 500 telefonbejegyzést képes észben tartani. Neveinkhez mobil, otthoni, munkahelyi, fax, személyhívó, egyéb számokat, e-mail címet (személyes, munkahelyi, egyéb), URL-t, levelezési címet (otthon, munkahely, egyéb), hívócsoportot, csengőhangot, indexképet, születésnapi dátumot rendelhetünk. 20 db számhoz hangazonosító is társítható.

A telefonrész mellett, mintegy extraként megtalálható a WAP böngésző (EDGE támogatás), a grafikus, ütemezhető naptár, a csengetési profilok, a fájlkezelő, a játékok, az ébresztőóra és a hangfelvevő.

Egy kis kedvesség

A kedvességet bizonyára mindenki szereti. Ha a K1-es ketyere mellett döntünk, akkor nap mint nap részesülhetünk egy csipetnyi kedvességben. Külseje harmóniát, hatalmas mértékű eleganciát sugároz. Ereje a minőségi anyagok megválasztásában, párosításában rejlik.

A felcsapható flip elnyűhetetlennek tűnik. Kijelzője szép színes, de kissé pixeles.

A menü sajnos nem sokat változott. Láttam már logikusabb megoldásokat is.

Férfi vagy női modell? Nem sikerült eldöntenem, de egy biztos „finom" darab. A szép külső, értékes belsővel párosul, melyet az elérhető ár tesz teljessé.

Motoroláék is küzdenek és hajtanak. Mi pedig örülünk, hisz egyre szebb és egyre érdekesebb megoldások látnak napvilágot.

– T. Tom –

+ Szép, okos, elérhető az ára.

− Kissé logikátlan menü.

? Előfizetéssel 59 970–80 970 Ft
Feltöltőkártyával 109 980 Ft
Kártyafüggetlenül 56 900–65 890 Ft

Az árak lapzártáig érvényesek.

Heather rugdosott

Heather Mills egyre nehezebben viseli, hogy a fotósok folyamatosan zaklatják. Paul McCartney válófélben lévő nejét nemrégiben egy paparazzi próbálta megörökíteni, ami annyira feldühítette a volt modellt, hogy belerúgott a férfiba. Pár nappal ezelőtt a láthatóan harcias Heather azzal hívta fel magára a figyelmet, hogy egy étteremben verekedett össze egy hölggyel, aki mobiljával próbálta meg lefényképezni őt. – Úgy esett nekem, mint egy tigris, pedig csak egy fényképet akartam róla készíteni a telefonommal – állította a nő.

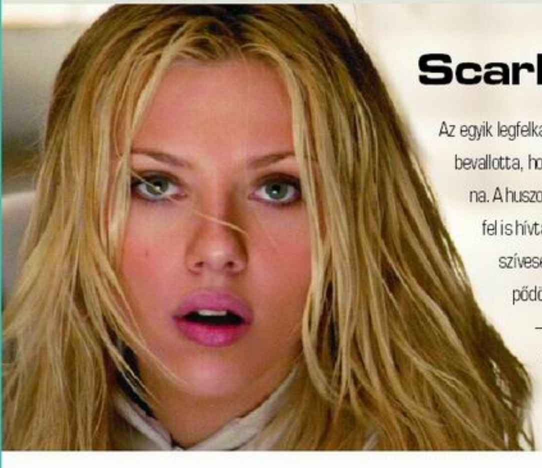

Scarlett vágyai

Az egyik legfelkapottabb hollywoodi díva, Scarlett Johansson bevallotta, hogy legszívesebben Patric Swayze-vel randizna. A huszonkét éves sztár nem tétlenkedik, egyszer már fel is hívta mobilján a Dirty Dancing főszereplőjét, hogy szívesen elmenne vele vacsorázni. – Nagyon meglepődött, de azt mondta, hogy szívesen eljönne velem – mesélte Scarlett, akit az utóbbi időben több ismert férfival is összeboronáltak, többek közt Justin Timberlake-kel és Ryan Phillippel is.

Nem békül

A hónapokkal ezelőtt férjétől különvált Reese Witherspoon lassan kezd hozzászokni az egyedülálló anyák megerőltető életéhez. – A két gyermekem kitölti a mindennapjaimat, főleg így, hogy Ryan (Phillippe, a volt férj – a szerk.) nincs velünk állandóan. Már jobban viselem, hogy olykor otthon kell hagynom Avát és Deacont, de a babysittert azzal üldözöm kétségbeesésbe, hogy az összes forgatási szünetben felhívom telefonon – mesélte a sztár, aki férje kérlelésének ellenére sem hajlandó elállni válási szándékától.

Bronzba öntik

Halálának harmincadik évfordulójára bronzszobrot kap Elvis Presley a Hawaii-szigetek fővárosában, Honoluluban. – Elvis mind a mai napig bálvány sokunk számára. Sok időt töltött itt, ezért Hawaii a „fogadott fiának" tartja őt – mondta Honolulu polgármestere. Több társával együtt szent meggyőződése, hogy a Király hívei minden évben nagy számban gyűlnek majd össze a szobornál, hogy megemlékezzenek halhatatlan kedvencükről. Ennek érdekében egy falat is felavatnak, melyre Presleyről illetve a Király használati tárgyairól készült fotók kerülnek majd fel. – Minden képet várunk, nemcsak a profi képeket. Nem számít, hogy régi és elmosódott. Használati tárgyak esetén kézi kamerával vagy fényképezőgéppel készített felvételt is elfogadunk. Mindennek helye lesz a falon.

Spenóttal a cél felé

Kié lesz E.T. barátja?

Alig telt el pár hét azóta, hogy Drew Barrymore szakított kedvesével, Fabrizio Morettivel, a szőke színésznőt máris több fiatal illetve kevésbé fiatalemberrel is szóba hozták. A hírek szerint Bruce Willis és Zach Braff színész is neki csapja a szelet. – Ahogy szingli lettem a bulvársajtó azonnal arról kezdett pletykálni, hogy máris megtaláltam a következő társam. Ráadásul a barátnőim is azzal zaklatnak, hogy sorra küldik az MMS-eket azokról a srácokról, akikkel szerintük jól illenénk egymáshoz – panaszkodott Drew, aki idejének nagy részét barátnőivel, többek között Cameron Diazzal tölti.

Illedelmes mobilos vagy?

TESZT

A mobilozásnak is megvannak a saját íratlan szabályai, amiket nem árt tudni, ha azt szeretnénk, hogy a környezetünk kellemes, jó modorú személyiségnek tartson. Tisztában vagy-e a mobil-etikettel.?

1. **Ha gyakran utazol zsúfolt tömegközlekedési eszközön, milyen típusú és hangerejű mobilos csengőhangot állítasz be?**
   A. Jó hangosat és feltűnőt, hogy a nagy hangzavarban te (és más is) könnyen meghallhassa.
   B. Nem túl hangosat, de elég feltűnőt ahhoz, hogy gond nélkül észre vedd ha hívnak.
   C. Hogy ne zavarj másokat inkább rezgő módba kapcsolsz, és olyan helyre rakod, ahol könnyen észleled a hívást.
2. **Hogyan mobilozol az utcán?**
   A. Szeretsz élénken gesztikulálva és hangosan beszélni, nem érdekelnek a kíváncsi tekintetek.
   B. Magánügyekről nem szívesen beszélsz az utcán, inkább visszahívod az illetőt.
   C. Soha sem beszélsz járás közben, mert nem szereted a feltűnést, és odafigyelni is nehezebb.
3. **Fontos információt kapsz és szeretnéd megosztani a kollégáddal, de már este 10 óra van...**
   A. Nem nézed az időt, felhívod és elhadarod amit akarsz.
   B. Elnézést kérsz, és megkérdezed, zavarhatod-e egy fontos dolog miatt.
   C. Egy SMS-be megpróbálod belepréselni a mondandódat, mert ez a legdiszkrétebb.
4. **Ha hívásod érkezik...**
   A. „Na mondd!" felkiáltással kezdesz.
   B. Határozottan és hangosan beleszólsz, hogy: „Tessék."
   C. Mindig teljes névvel mutatkozol be.
5. **A kedveseddel telefonon veszekedtek...**
   A. Megmondod a magadét, és mielőtt reagálhatna lecsapod a telefont, majd kikapcsolod, hogy ne hívhasson vissza.
   B. Higgadtan elmondod a véleményed, meghallgatod őt is, majd felajánlod, hogy személyesen is beszéljetek...
   C. Rövidre fogod, csak annyit mondasz hogy ez nem telefontéma, és inkább élőben beszéljétek meg a dolgot.
6. **Mit jelent számodra az udvariasság a mobilozást illetően?**
   A. Semmi különöset, szerinted nem kell feleslegesesen túlbonyolítani ha mobilon beszélsz valakivel.
   B. Sose beszélsz túl hosszan, és a beszédstílusod is attól függ, hogy épp kivel beszélsz.
   C. Alapvető dolog, hogy mindig bemutatkozol, és bárkit is hívsz, kedvesen beszélsz.
7. **A barátoddal/barátnőddel SMS-ben szakít a párja...**
   A. Úgy gondolod, nincs ebben semmi kivetnivaló, amúgy se volt komoly a dolog.
   B. Kényelmes megoldás, de azért felhívhatta volna.
   C. Úgy gondolod, hogy bunkóságra vagy gyávaságra vall.
8. **A kedvesed erotikus fotót kér rólad MMS-ben, erre Te:**
   A. Vagány dolognak tartod, és máris készítesz magadról egy sorozatot.
   B. Elgondolkozol, vajon miért van szüksége ilyesmire?
   C. Sohasem tennél ilyet, mi van ha egy harmadik személy belenéz a mobiljába?
9. **Melyik az a téma, amit biztosan nem beszélnél meg nyilvános helyen?**
   A. Nincs ilyen téma, úgysem lehet fél szavakból érteni, pontosan miről is van szó.
   B. Nagyon halkan és tőmondatokkal szinte bármiről lehet beszélni.
   C. A szerelmi- és magánéletedről biztos nem beszélnél mások előtt.
10. **Ha moziba vagy színházba indulsz, a mobilodat...**
    A. ...magaddal viszed, mert ha unalmas az előadás, játszol, vagy WAP-ozol...
    B. ...magaddal viszed, sose tudhatod mi miatt hívnak, de persze elnémítod.
    C. ...otthon hagyod, vagy ha mégis magaddal viszed, akkor kikapcsolod.

11. Első randira indulsz, minden jól alakul, amíg meg nem csörren a mobilod...

A. Felveszed és nyugodtan elbeszélgetsz az illetővel, közben nagyokat nevetgélsz.

B. Elnézést kérsz, felveszed és rövidre fogod a beszélgetést.

C. Nem veszed fel, mert nem tartod olyan fontosnak, mint az esti programod, majd később visszahívod az illetőt...

12. Telefonon valamit meg akarsz kérdezni a barátodtól...

A. Megcsörgeted és rögtön kinyomod, hogy rávedd: ő hívjon vissza.

B. Csak akkor csörgetsz meg valakit, ha olyan kevés pénz van a mobilon, hogy az már semmire sem elég.

C. Akkor se kérsz visszahívást, ha lemerült az egyenleged. Gyorsan feltöltöd, vagy inkább nem hívsz.

Értékelés:

Minden A válasz 5 pont, minden B válasz 3 pont, minden C válasz 1 pont.

46-60 pont:

A mobil-etikett fogalma ismeretlen számodra. Mindig, és mindenhol úgy viselkedsz, ahogy az neked jól esik, nem foglalkozol a többi ember rosszalló megjegyzéseivel, hiszen egyszer élsz, és ezt úgy akarod tenni, ahogy neked kényelmes. Ha te hívsz valakit, akkor a te szabályaidnak megfelelően halad a beszélgetés. Szerinted tapintatosnak lenni végtelenül fárasztó és felesleges! Te vagy az, akivel rendszeresen előfordul, hogy színházi előadás alatt is megcsörren a mobilja, és ahelyett hogy kinyomnád, felveszed. Nincs olyan téma, amit fennhangon ne beszélnél ki mások előtt, még akkor sem, ha szúrós tekintetek kereszttüzébe kerülsz. Környezeted önteltnek és túl magabiztosnak tart, és ezért talán ritkábban hívnak.

26-45 pont:

Szereted betartani a szabályokat, de nem minden helyzetben. Szándékosan nem bántanál meg senkit, de ha a helyzet úgy kívánja, hogy éjszaka kell telefonálnod, még ha nem is fontos, te bizony megteszed. Igyekszel odafigyelni a környezetedre, és igyekszel udvarias lenni minden helyzetben, de nem minden áron, és nem görcsösen. Úgy gondolod, hogy az illemszabályok fele elavult, és mostanság már mindenki maga választja meg milyen stílusban beszél, és hogy hogyan használja a telefonját. Bármit megtehetsz, amíg nem léped át azt a bizonyos határt. Bunkónak lenni rossz dolog, de néha a túlzott kedvesség és nyájasság is elriaszthatja az embereket.

12-25 pont:

Akár könyvet is írhatnál a mobil-etikettről, annyira tisztában vagy az alapvető szabályokkal a mobilozást illetően. Talán túlságosan is komolyan veszed, és még a legjobb barátaiddal is kimérten beszélsz. Tapintatos és körültekintő vagy, ha hívásod érkezik, először ellenőrzöd nyugodt környezetben vagy-e, főként ha számodra közel álló személy telefonál. Meggyőződésed, hogy a mobil csak egy kommunikációs eszköz, de nem helyettesítheti a hosszú, jóízű személyes baráti beszélgetéseket. Valószínűleg még sose kerültél kellemetlen helyzetbe, mert rosszkor vagy rossz helyen szólalt meg a zsebcsörgőd. Gratulálunk!

az én mobilom
Starlogo

Színes háttérképek
06-91-227-222

Valódi csengések
06-91-229-999

HANGEFFEKTEK ....valódi

babanevetés MK16147

bárány bégetés MK16023
baromfiudvar MK16151
brekegés MK16021
chopper beindul..........................MK16146
chopper távolodik..........................MK16149
chopper üresjárat..........................MK16150
cicanyávogás MK16110
cross motor gyorsul MK16913
crossmotor - gázfröccsök MK16017
elefánt trombitálás..........................MK16210
FORMA 1 grand prix..........................MK16140

helikopter motor leállítás MK16236

hurrikán MK16182
I'm your DJ..........................MK16084
kacsahápogás..........................MK16022
kecskék..........................MK16211
kispuki MK16177

klasszikus vekkerhang.........MK16096

kutyaugatás MK16095
madárcsicsergés MK16179
meteorütközés..........................MK16049
misztikus effekt..........................MK16239
női nyögés MK16024
nyerítés..........................MK16114
oroszlánbőgés MK16213
Porsche..........................MK16026
Racemotor ducati MK16142
rally dakar..........................MK16240

rally motortúráztatás...........MK16241

rally start MK16242
rally száguldás..........................MK16243
Star Wars Lézerkard..........................MK16048
szellentés..........................MK16019
szexparty..........................MK16180
szurkolói keménymag..........................MK16181
tehénbőgés MK16214
varázslat MK16198
Wc-öblítés..........................MK16020

A tartalmak letöltése előtt teszteld készülékedet! Küldd a TESZT szót a 06-20-9000-888-as alapdíjas számra! ... tartalomtípusokat támogat a készüléked!

Színes háttérkép bruttó 480 Ft /SMS. Valódi csengés bruttó 660 Ft/SMS. Még több letölthető tartalom a TV2 TEXT 600., MTV ... Duna TV ... oldalakon.
Ügyfélszolgálat: 06-1-422-3490 ... www....hu. ... SMS ...

Meg kell tanítani az

Elfoglalt üzletember. Mind emellett egy kislány és egy kisfiú édesapja. Kunos Balázs, a hazai Samsung mobil üzletágának vezetője mégis azt vallja, igazából három gyermeke van: Lili, Máté és a Samsung...

– Csak nem Samsung telefonja van?

– Meglepő módon Samsung készülékem van... Mostanában főleg a D900-as modellt használom, de mindig van pár telefon a táskámban. Az összes mintát Koreából bevezetés előtt kipróbálom. Mind a három mobilszolgáltatónál van kártyám, így tartom ezt korrektnek. Természetesen mind a három kártya más készülékben van. Az egyik a legvékonyabban, a másik a legkisebben, a harmadik pedig a legnagyobb tudásúban. Persze vannak olyan készülékeink, amelyekre az előző három tulajdonság egyszerre jellemző. Attól függően választok, hogy utazom, vagy a városban, autóban vagyok, esetleg éppen az irodában ülök.

Amikor például egy fogadásra megyek, fontos szempont, hogy a telefonom kicsi legyen és elegáns, olyan, amivel reprezentálni lehet, ami másokban jó benyomást kelt. De utazások alatt, ha szeretnék kikapcsolódni, számomra is leginkább az számít, hogy az mp3 jól szóljon...

– Gondolom a telefonja egyben a mini irodája is...

– Eddig nem volt jellemző rám, hogy levelezéseimet telefonon intézzem. Erre a célra a szinte mindig nálam lévő, rendkívül kicsi Samsung laptop volt a „jobb kezem". Azonban az elmúlt időben, új készülékeinknek köszönhetően, előtérbe került nálam is a gyorsabb, egyszerűbb megoldás: sürgős e-mailjeimet már nagy kijelzős, nagy sebességű, kényelemes, az e-mailezést megkönnyítő billentyűzettel rendelkező telefonról intézem. Rengeteg új modellünk van, melyek az üzleti igények kielégítésére is maximálisan alkalmasak, ilyen például a Samsung i600-as. Ebből a típusból Amerikában rengeteget adunk el, itt nálunk a közeli jövőben, pár hónapon belül már kapható lesz. Az i600 az eddig legjobban sikerült okostelefonunk, vékony, elegáns, QWERTY billentyűzettel felszerelt HSDPA készülék, mely támogat számos üzleti szolgáltatást, például a Push Email-t is. Természetesen alap benne a Wi-Fi, így volt ez az i750-nél és most az i600-nál is.

– Számíthatunk idén is újdonságokra?

– A tavalyi év magyarországi sikerei után töretlenül haladunk előre, jelen pillanatban a belépő szintű kamerás telefonok versenyében például a piac egyik legmeghatározóbb szereplőjeként jegyeznek minket. A mögöttünk álló év eredményessége annak is köszönhető, hogy a 2006-os év második felétől már az alsó árkategóriában is jelen vagyunk készülékeinkkel.

A felső és a prémium kategóriában is sikerült megújulnunk, az Ultra Edition termékkategória (D900, X820), valamint az érintő billentyűzettel (E900) ellátott telefonjainkkal, megőrizve hagyományosan domináns pozíciónkat ebben a szegmensben is. Idén a prémium kategóriában nagyon sok újdonság várható, szem előtt tartva azt a tényt, hogy bár fontos a mennyiségi fejlődés, a piacból még nagyobb szelet kihasítása mellett hosszú távon fontosabb, hogy a növekedés közben ne sérüljön a Samsung márka megítélése sem.

A fejlesztések terén számunkra azoké a funkcióké a jövő, melyek a különböző vásárlói csoportokba tartozó felhasználók számára értéket jelentenek.

embereket mobilozni...

„Még vékonyabb készülékek, még nagyobb tudással."

– Úgy tűnik, hogy a Samsung forma leginkább a fiatalokat célozza meg...

– Nálunk a design és a funkcionalitás egyformán fontos. Általában, ha egy gyártó márkát, méghozzá egy dinamikus, presztízs márkát épít, kommunikációjával azt a réteget célozza meg, ahol a potenciális vásárlók a leginkább befogadók az üzenetre. Tavaly például, ahogy azt már említettem, az Ultra Edition készülékek közül a D900 sikere volt a legnagyobb, de felső kategóriában még az E900 is fantasztikus eladásokat produkált Európa szerte. Valóban, ezek a készülékek a fiatalabb, innovációra nyitott felhasználók körében a sikeresebbek. Hazánkban egyébként az olcsó kamerás készülékek iránti kereslet is jelentős mértékben növekedett, pl. az X660, X510 és X530 készülékeink fantasztikus eladásokat hoztak 2006-ban. Magyarországon az emberek viszonylag gyakran cserélik a készülékeiket, az elmúlt két esztendőben szerintem a felhasználók többsége legalább egyszer lecserélte a mobilját.

Annak idején megjelent a kinyitható, vékony Motorola V3. Aztán jött a Samsung Z540. Kísérteties a hasonlóság... A kinyitható készülékkoncepció a Samsungnál mindig is sikeres volt. Aztán később a Motorola kijött egy vékonyabb típussal, és láttuk, ahogy más gyártók is tapasztalhatták, hogy a felhasználók körében ez sikert aratott. Ezért mi ezt „samsungosítottuk", így született meg a Samsung Z540, illetve a Z510.

– Most érkezett haza Barcelonából, a 3GSM Kongresszusról...

– A 3GSM World Congressen a legújabb Samsung készülékeket mutattuk be, melyek többsége az Ultra Edition termékkategória folytatására épül. Még vékonyabb készülékek, ha lehet, még nagyobb tudással.

– A tudás eddig páratlan a 8 gigabyte memóriás, valamint 10 megapixeles készülékkel...

– A 8 GB-os zenetelefonunk 8 gigás merevlemezzel már kapható számos európai országban, ahogy Koreában már a 10 megapixeles készülékünk is, mely Magyarországra is megérkezik hamarosan. Idén azonban az 5 megapixeles kamerával felszerelt típus mutatkozik be.

– Az Ön tapasztalatai szerint a 3G lefedettség hol a legjobb a világon?

– Olaszországban talán a legintenzívebb a 3G hálózat használata, ott a mobil TV például már hozzátartozik az emberek hétköznapjaihoz. Persze, a felhasználói szokásaik is eltérnek, hiszen sokkal nyitottabbak az új szolgáltatásokra. Foltok persze mindenhol vannak, de azt kell, hogy mondjam, Magyarország nagyon jól áll ebben a „versenyben" is, pláne ahhoz képest, hogy a 3G fejlesztések mikor indultak el. A Samsung bölcsőjéhez, Dél-Koreához képest hol tartunk jelen pillanatban?

Egyre kisebb a különbség, régebben Korea nagy lépésekkel előrébb tartott, mint mi. Ma már ez a „lemaradás" sokkal kisebb, általában néhány hónap, maximum fél év. Bár nehéz összehasonlítani, hiszen a Dél-Koreában jelenlevő CDMA szabvány sokkal gyorsabb adatátvitelt, és ezáltal több értéknövelt szolgáltatást tett lehetővé, mint a nálunk korábban kizárólagosan elérhető 2,5G GSM hálózat. Úgy érzem, hogy hazánkban még meg kell tanítani az embereket arra, hogy mire tudják használni a telefonjukat. Koreában és Japánban egyébként a csengőhang, a játékletöltés és az ún. community valamint helyfüggő szolgáltatások már régóta nagyon sikeresek a felhasználók körében. Ezek az országok az innovációra való nyitottság tekintetében felhasználói oldalon előttünk járnak, de a különbség el fog tűnni, mert ezek a lehetőségek a 3G hálózatok megjelenésével már nálunk is adottak a mobil szolgáltatók és tartalomszolgáltatók számára. A Samsung 1998 óta értékesít mobiltelefonokat az európai piacon, ezért nagy hátrányt kellett ledolgoznunk, de ma már erősen a gyártók közti verseny élmezőnyében vagyunk mindenhol. Magyarországi eredményeink, figyelembe véve a hazai készülékpiac méretét, messze meghaladják a Samsung globális eredményeit. A márka iránti attitűdre irányuló felmérésekből jól látszik, hogy a márka ismertsége és elfogadottsága megsokszorozódott az elmúlt 2-3 évben. Nem szeretnénk elkövetni azt a hibát, amit korábban néhány versenytársunk, hogy kizárólag a piacszerzésre koncentrálva megfeledkezünk a márkáról. A márkaépítés rengeteg pénz, de hosszútávon megéri.

– Szereti amit csinál?

– Szeretem, bár sok esetben a magánéletem rovására megy. De a Samsung az én gyermekem. Az 1999-es év végén kaptam meg a feladatot, hogy építsem fel a hazai Samsung mobil üzletágát, amit egyedül kezdtem el, de mára már egy kifogástalan, nagyon jó csapattal dolgozom együtt. Olyan emberekkel, akiket inspirált, és a mai napig is motivál az, hogy mindig meg kell újulni, új célokat kitűzni és azokat el is érni. Ez egy gyorsan változó piac, kemény versenytársakkal, ahol nap, mint nap bizonyítani kell. Eddig minden évben sikerült messze túlszárnyalni üzleti terveinket. Büszke vagyok arra, hogy a Samsung mára a mobilpiac egyik vezető gyártója, ahogy már mondtam, pozíciónk Magyarországon sokkal erősebb, mint Európa más országaiban.

– Mind emellett mégis csak ott van a család...

– Valóban, és sokszor érzem, hogy több időt kellene töltenem velük. A fiam tizenegy éves, a lányom pedig nyolc. A fényképüket itt őrzöm a telefonomban, ezeket nem töltöm le a laptopomra. Egyébként nyaraláskor nem viszek magammal fényképezőgépet. Nem vagyok valami lelkes fotós, és erre a célra a mobilom is teljesen alkalmas.

– A gyermekei is mobiltelefonoznak?

– Persze, a fiamnak és a lányomnak is van mobilja, természetesen Samsung készülékek. Egyébként fel sem merült bennük, hogy más típust válasszanak, szeretik ezt a márkát (itt jegyzem meg, ha ez nem így lenne, akkor sem bánnák meg, ha ezt kényszeríteném rájuk). A gyermekeim azért szeretik ezeket a készülékeket, amiért mások is kedvelik: megkülönböztetőek, egyedibbek a többinél. A feleségemnek női Samsungja van, sőt, a család többi tagja is ezt a márkát használja. Ők is felhasználók, ők is szeretik a megbízhatóságot és a mással össze nem téveszthető designt. Addig, amíg a Samsungok ilyen jók, addig nincs miért mást választaniuk. Az alacsony meghibásodás nemzetközi téren is igen komoly fegyvertény.

– ...és mit szól a Samsung szerelemhez a felesége?

– Sokszor nehezen viseli, de látja, hogy ez az életem...

Bokor-Fekete Krisztina

Telefon? Mobil? Egyszerűen:

iPhone

Nem is olyan rég részt vettem egy konferencián, ahol többek közt az volt a téma, hogy milyen lesz a jövő telefonja. Leírtunk egy telefont, amely csak érintőkijelzőből állt minden, ma ismert modern szolgáltatást belezsúfoltunk, és gyors ikon elérés alapján működőt látványos menürendszerrel, nagy memóriával, amibe minden elfér.

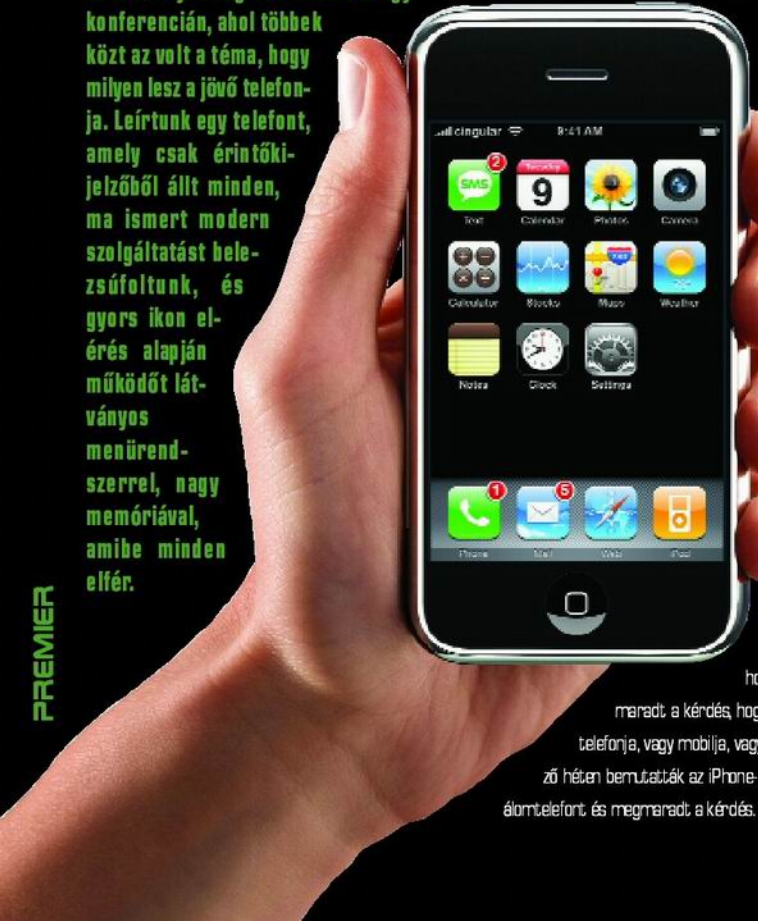

Aztán leültünk beszélgetni megint, szétszedtük a készüléket szolgáltatások és felhasználói igények szempontjából és rájöttünk, hogy ez nagyon szép és jó, de rengeteg helyen nehezen fogják tudni alkalmazni, és nagyon sokat kell eladni, ahhoz hogy olcsó legyen, így maradt a kérdés, hogy milyen is lesz a jövő telefonja, vagy mobilja, vagy mi a szösz. Következő héten bemutatták az iPhone-t, félig megvalósult az álomtelefont és megmaradt a kérdés.

A tele... mobil... vagy valami más

Az iPhone tényleg egy remek darab. Egy igazi szakmai újdonság Apple kiadásban amerikai show csomagolással. Egymás után néztük a különböző videókat a tengerentúlon bemutatott új érintőképernyő technológiával felvértezett szerkezetet. Szinte minden gomb eltűnt a telefonról és csak a képernyő maradt egy rendkívül látványos menürendszerrel.

A készülék a telefonáláson kívül elsősorban a zenehallgatást támogatja, ami nem túl meglepő egy Apple által gyártott terméknél, hiszen az iPod név mindenkinek ismert, mert a világ legáhítottabb MP3 és mini videó lejátszóját is ők forgalmazzák. A tapasztalatnál fogva nem volt nehéz belepakolni egy 8 GB-os tároló kapacitást, ami a mai telefonok tekintetében komoly teljesítmény, de talán egy csöppet kevesebb egy hasonló méretű 80 GB-os iPod MP3-lejátszónál, amit szintén ők gyártanak. Mobiltelefóniában már-már megszokott a 2 megapixeles kamera, és mindent belepakolt az Apple amit belerakhatott abból amihez a legjobban ért a számítástechnikából.

Benne van a legkorszerűbb HTML net böngésző, POP3 és IMAP technológiával lehet e-mail-ezni, párhuzamosan tudunk letölteni leveleinket és böngészni a neten miközben zenét hallgatunk, vagy telefonálunk. Azonnal szinkronizálja névjegyzékünket, beosztási listánkat egy asztali Mac vagy sima Windows-t futtató számítógéppel.

A „gyors" letöltési sebesség is adott lehet, a Wi-Fi segítségével, ha a boldog tulaj talál helyszínt hozzá lefedettséggel, de addig is bandukolhat az EDGE ma már kevésbé gyorsnak mondható, de netezésre e-mail letöltésre alkalmas igazi mobilszolgáltatásán. Ami nekem legjobban tetszett az

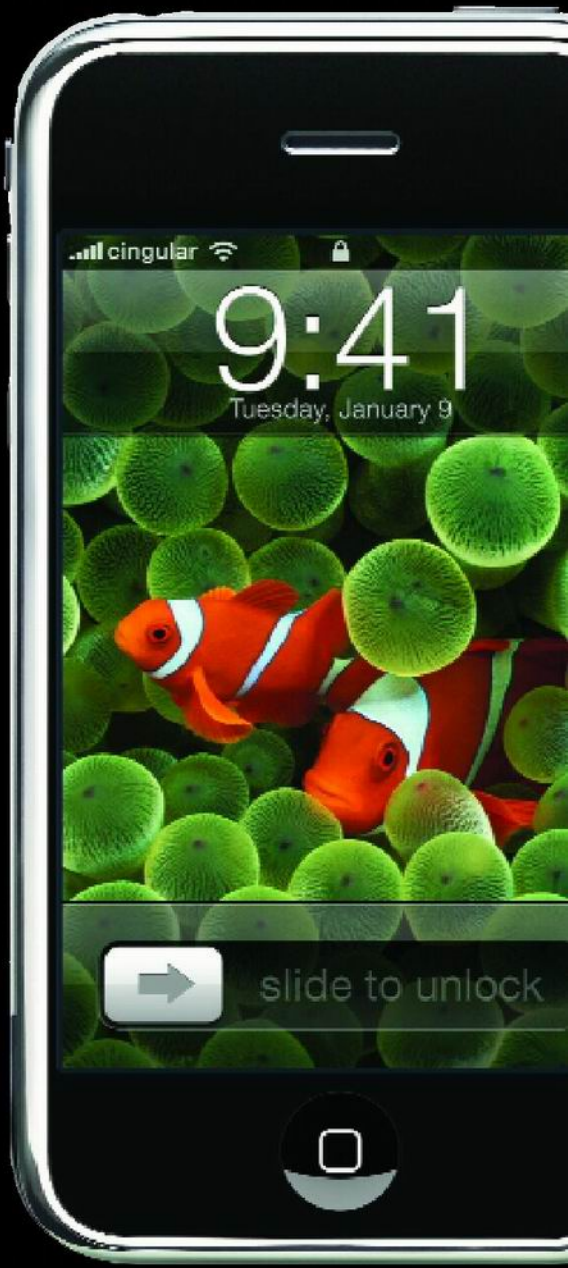

a Google Maps erre a „mobilra” kifejlesztett térkép alkalmazása, amelyen keresztül talán a világ leghatékonyabb térképszolgáltatásához férünk hozzá.

Érintkezünk kijelzőnkkel!

Ez a legjobb az egész masinába és a hozzá tartozó menürendszer. A kijelző egy tökéletes újítás, bár nem az Apple fegyvertárából származik. A Multi Touch Screen segítségével lassan de biztosan, kedvenc számítógépes háziállatunkat is kidobhatjuk a gépeink mellől, amit most egérnek hívunk. A kijelző minden tud, amit eddig az egérkén keresztül érhetünk el a gépeinken. Ablakváltás, nagyítás, kijelölés, rajz funkciók, menübongészés, szóval minden. Aztán nem egy kezes lesz a történet, hanem kétkezes és gyorsabbakká válhatnak a funkciók, ha jó a gépünk.

Visszatérve az iPhone világába teljesen új módon lehet a névjegyzékbe keresni, mivel ha a képernyőn gyorsan végig csúsztatjuk újunkat a képernyő nem áll meg az elengedés után, hanem tovább lendül, mint egy lendkerekes kisautó és gyorsan megtaláljuk a keresett ismerős telefonszámát betű alapján való megkeresés nélkül is, és még egy érintés és már indul is a hívás.

Az eltárolt képek nagyítása és kicsinyítése is könnyedén megy csak a két ujjunkat kell közelíteni, vagy távolítani egymástól és máris az ujjaink között lévő felületen nagyítódik a kép vagy éppen összemegy. A készüléket nem használjuk, a kijelző azonnal elhalványul, hogy takarékoskodjon és folyamatosan méri a fényviszonyokat és hozzáállítja a kijelző fényerejét, de még akkor is kikapcsol, ha a fülünkhöz tesszük, nehogy véletlenszerű további érintésekkel rossz utasításokat adjunk az iPhone-nak.

A menürendszer a kijelzővel együtt igazi élmény. Egy dolog a névjegyzék használata, de a zenehallgatásnál használt képi világ sem utolsó. Nekem elsősorban a régi amerikai zenegépek jutottak eszembe, ahol a kislemez borítókból választottad ki

lapozgatással kedvencedet aztán egy gombnyomás és már indul is a music. Itt ezt úgy valósították meg, hogy fel lehet tölteni az albumok borítójának a képét és mellérendelheted a rajta lévő számokat és utána egy ujjcsúsztatás a kijelzőn és gyönyörködhetsz a lapozgatásba és jöhet válogatás.

Ha már képfeltöltésnél járunk, akkor érdemes megemlíteni, hogy a megjelenített fotót a készülék elforgatása esetén szintén forgatja, így hol szélesvászonba, ha vízszintesen van a kijelző, és normál megjelenítésbe nézegethetjük a képeket, ha függőlegesen tartjuk.

És akkor mi van?

A látvány önmagáért beszél, egyszerűen magával ragadó remek játék. De játék. Vegyük csak végig: Teljes számítástechnika támogatás, ami csak belefér, 2 megapixeles kamera, ami egy felsőkategóriás készüléknél nem nagy kunszt, 8 GB memória ami kevésnek, tűnik ennyi információ tárolásánál, főleg, hogy az igazi mobil adatforgalmat jelentő 3G vagy HSDPA hiányzik, így egy kicsit el fog tartani amíg fel tölti információval, adattal az új tulaj, hacsak nem otthon teszi ezt meg, de akkor mitől mobil.

A Bluetooth és a kis méretű teljes QWERTY-billentyűzet nem tudja igazán feledtetni a beígért 500 dolcsi körüli árat az USA-ban, ami Európában biztos drágább lesz. Azért mindentől függetlenül biztos, hogy fog fogyni, ha máshol nem az Óceán túl oldalán, hiszen egy igazi hamisítatlan amerikai show-t tarthat mindenki a kezében, aki megvásárolja, majd.

Én reménykedek, hogy a Motorola V3-hoz hasonlóan egyre többet fognak eladni belőle és ezzel együtt lefelé megy majd az ára idővel és mindenkihez eljuthat egy olyan telefon, ami a jövő készülékének nevezhetünk, bár a beszámoló elején említett beszélgetés során egy kicsit eltemettük ezt a technológiát a várható magas ár és az emberek újdonságtól való idegenkedésük miatt.

Szeretni fogod őket!

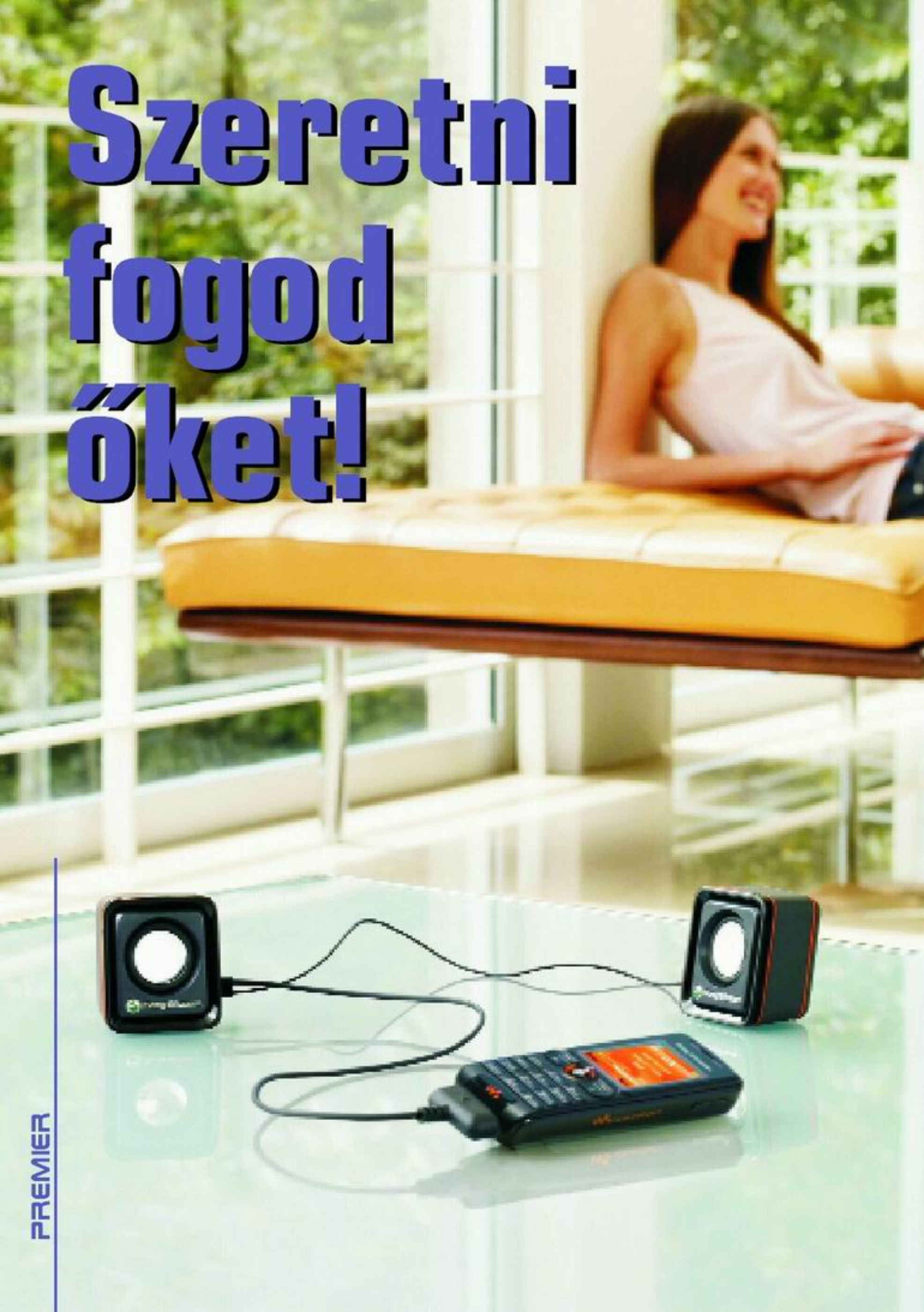

A Sony Ericsson telefonok vonzó termékcsaládja újra bővült, nemcsak még jobb és szebb mobilokkal, hanem intelligens kiegészítőkkel is. Nézzük, milyen kütyükre fogunk kattanni a közeljövőben?

A muzikális felhasználók örömére, kettő és ha lehet még profibb Walkman mobiltelefon született, a zavartalan zenehallgatáshoz. Az egyik a Sony Ericsson W880i, a másik pedig a W610i. A W880i készülék mérföldkövet jelent a Walkman® telefonok termékválasztékában. A jelenleg kapható készülékek közül vitathatatlanul az egyik legvékonyabb mindössze 9,4 mm vastag, 1 GB tárhellyel rendelkező zenetelefon. Kidolgozásának valódi szépségét a csúszásgátló, rozsdamentes acél burkolat és a feltűnő színváltozatok adják, legyen szó akár ezüstszürkéről, akár feketéről.

A W880i készülék nemcsak szép külseje miatt szerethető. A Disc2Phone zenekezelő szoftvernek köszönhetően könnyen és problémamentesen átvihetjük a zeneszámainkat a számítógépről egyenesen a telefonra. A sztereó, valós idejű Bluetooth™ hanglejátszással mindez a zene vezeték használata nélkül élvezhető sztereó Bluetooth™ headseten (például a HBH-DS970 készüléken), vagy akár közvetlenül otthoni sztereórendszerünkön, illetve autóhifin (az új MBR-100 Bluetooth™ zene-vevővel) játszhatjuk le. A zenetelefon szempontjából fontos tényező, hogy mindezek a funkciók az akkumulátor élettartamának csökkenése nélkül állnak rendelkezésre. A W880i akár 18 órányi zenelejátszási időt tesz lehetővé, valamint olyan funkciókat, mint például a Flight Mode, amelynek köszönhetően a mobil a zenelejátszó használatának korlátozása nélkül kikapcsolható olyan környezetben, ahol tilos a mobiltelefon használata. A W880i Walkman® telefon UMTS 2100, illetve GPRS 900, 1800 és 1900 sávon üzemelő zenetelefon, amely 2007 első negyedévétől lesz kapható hazánkban.

Narancs vagy fekete?

A W610i Walkman® telefon lényege a részletekben rejlik, legyen szó akár a korábbi Walkman® telefonok kialakításra épülő külsejéről vagy a mobil zene és a kiváló minőségű digitális fényképezőgép aprólékosan kidolgozott párosításáról. A W610i készülék akár 470, teljes hosszúságú zeneszám tárolására is képes a készülékhez mellékelt, 512 MB tárhelyű Memory Stick Micro™ (M2) memóriakártyán. Az ötletes TrackID™ zenefelismerő alkalmazásnak köszönhetően telefonunkon rögzíthetjük egy ismeretlen zeneszám videoklipjét, majd azonnal értesítést

kaphatunk a zeneszám címéről, előadójáról és az albumról, amelyen a szám szerepel. A W610i Walkman® telefon az összes zenelejátszó funkciót nyújtja, és ráadásul kiváló minőségű digitális fényképezőgéppel is rendelkezik.

A 2,0 megapixel felbontású, autofókuszos fényképezőgép videofelvételt és -lejátszást is lehetővé tesz. A W610i vízszintes fotó-menüvel rendelkezik, azaz a felhasználó képkészítés közben úgy tarthatja kezében, mint a normál fényképezőgépet. A Picture Blogging funkcióval a fényképek közvetlenül a felhasználó internetes blogoldalára tölthetők fel. Visszatérve a zenei funkciókra, a W610i RDS FM-rádiót is tartalmaz, a mindennapos munkába járás vagy az edzőtermi tartózkodás így sokkal szórakoztatóbb lesz. A W610i Walkman® telefon esetében az egyetlen nehézség a választás a két szín közül: narancssárga vagy szaténfekete?

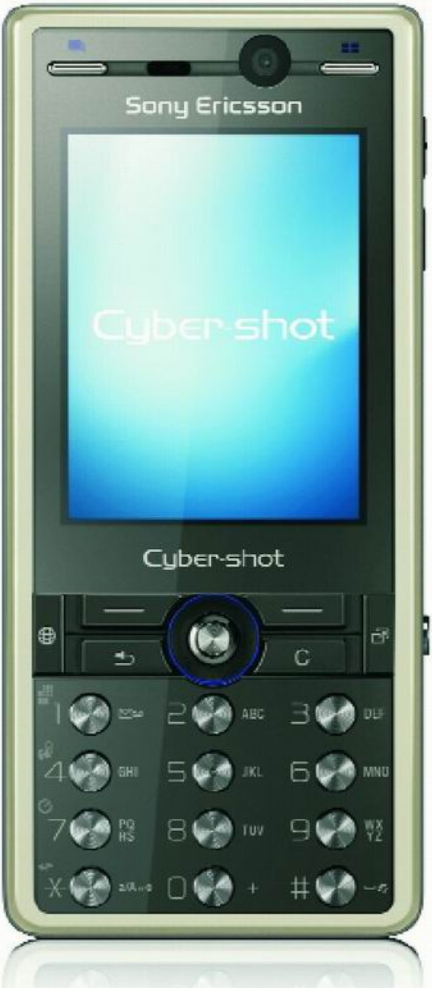

Bluetooth zenevevő

Ha a telefonunkon tárolt zeneszámainkat külső hangszórókon, vezeték használata nélkül szeretnénk lejátszani, akkor az MBR-100 Bluetooth™ zenevevő készüléket nekünk találták ki. A vevőkészüléket hifirendszerünkhöz vagy autórádiónkhoz csatlakoztatva hifiminőségben játszhatjuk le a felvételeket. A zene Bluetooth telefonról szól, a hangszórókon keresztül.

Az MBR-100 tartozéka két különböző kábel és egy 3,5 mm-es bemeneti kábel, vagyis szinte minden audioeszközhöz csatlakoztatható otthon és az autóban is. Ha összehangoltuk telefonunkat az MBR-100 készülékkel, mindössze csak elég közel kell mennünk, a készülék hatótávolságán belülre ahhoz, hogy elfogadjuk a telefon képernyőjén megjelenő automatikus felhívást, majd olyan hangosan játssza le a zenét, ahogyan csak szeretnénk. Mivel a zene a hangszórókból jön, telefonunkat távvezérlőként használva lejátszhatjuk és megállíthatjuk a zeneszámokat, illetve a következő számra ugorhatunk. A kompakt, könnyű és hordozható MBR-100 készülék akkumulátorral rendelkezik, vagyis könnyedén magunkkal vihetjük. A fényes fekete kidolgozású, igazán tetszetős eszköz révén otthoni sztereó rendszerün-

kön vagy autórádiónkon, tökéletes minőségben hallgathatunk zenét. A készülék 2007 első negyedévének elejétől lesz kapható hazánkban.

Még hangosabban!

Ha szeretnénk megosztani kedvenc dallamait függetlenül attól, hogy hol tartózkodjunk éppen, ezt természetesen megtehetjük az MPS-70 mobil hangszóróval. A könnyű és keveset fogyasztó, kompakt hangszóró a telefonhoz csatlakoztatható, a jobb rádióvétel érdekében FM-antennát tartalmaz, és szintén a telefon akkumulátoráról működik. A Sony Ericsson telefonokhoz tervezett MPS-70 kiváló hangminőséget biztosít. A Walkman® telefonokhoz illő eszköz 2007 második negyedévétől kapható hazánkban.

Profi fotós telefonok

A K810i Cyber-shot™ telefon keskeny, nagy teljesítményű készülék, amely 3,2 megapixel felbontású, autofókuszos és Xenon vakus fényképezőgépet kapott. Olyan innovatív alkalmazások, mint például a Photo fix, segítenek a képek minőségének korrigálásában még az elkészítés után is. A fő billentyűzet mellett található fényképezőgép-ikonok fotoüzemmódban világítani kezdenek, így egyetlen gomb megérintésével elérheti a menü opcióit.

A K810i készülék azok számára készült, akik útközben rendszeresen készítenek minőségi képeket mobiltelefonjukkal. Keskeny, tetszetős külseje kiváló műszaki jellemzőket rejt: nemcsak nagy sebességű Picture Blogging alkalmazással rendelkező UMTS-eszköz, hanem egyben a jelenleg kapható egyik legfejlettebb fényképezőgép-telefon. Fényképezőgép üzemmódban a vörösszem-hatás csökkentéssel rendelkező Xenon vakunak köszönhetően rossz fényviszonyok mellett is kiváló képek készíthetők. Az új, megvilágított fényképezőgép ikonok révén a felhasználó mindössze az egyik billentyűre kattintva kiválaszthatja a speciális fényképezőgép-beállításokat (például a képméretet és az önkioldót), vagyis nem kell végignavigálnia a teljes fotómenün, azt kockáz-

tatva, hogy esetleg elmulaszt egy értékes felvételt. A K810i Cyber-shot™ telefon UMTS 2100, illetve GPRS 900, 1800 és 1900 sávon üzemelő készülék, amely 2007 második negyedévétől lesz kapható hazánkban.
A készülék két stílusos színben áll rendelkezésre: királykék és arany elefántcsont.

Fókuszban a világ: K550i

A másik figyelemreméltó mobil a K550i Cyber-shot™ készülék, amelynek lényege a könnyű kezelhetőség. Az autofókusszal és LED-fotófénnyel, valamint aktív lencsevédővel felszerelt, 2,0 megapixel felbontású fényképezőgéppel rendelkező K550i készülék biztosítja, hogy mindig készen álljunk a képkészítésre és a legjobb felvételek megosztására. A Bluetooth™ technológiával és a Picture Blogging alkalmazással kiegészítve fotóinkat könnyedén megoszthatjuk másokkal.
Az új K550i a rendkívül kifinomult műszaki jellemzőkkel rendelkező digitális fényképezőgép és a mobiltelefon egyben. A lencsevédőt elcsúsztatva a fényképezőgép egyszerűen aktiválható. A Cyber-shot™ menü megjelenik a telefon képernyőjén, amely 1,9 hüvelykes méretének köszönhetően keresőként is működik.
Az elkészült képek többféle módon is megoszthatók. Mindegyik módszer egyszerű: a Picture Blogging alkalmazással blogoldalra küldhetjük a képet, a Memory Stick Micro™ (M2™) memóriakártya használatával könnyedén átvihetjük egyik kompatibilis eszközről a másikra, a Bluetooth™ 2.0 alkalmazás pedig egyszerű megosztási megoldást jelent más telefonokkal és Bluetooth™ eszközökkel. Ha szeretnénk kinyomtatni legújabb képeinket, a PictBridge alkalmazással közvetlenül (az alapcsomag részét képező) USB-kapcsolaton keresztül küldhetjük azokat a K550i készülékről kompatibilis nyomtatóra. Így kiküszöbölhető a számítógép használata, és nincs szükség többé bonyolult műveletekre. A koromfekete és törtfehér színben kapható K550i Cyber-shot™ telefon garantáltan kitűnik a tömegből. A négysávos EDGE-készülék 2007 első negyedévétől lesz kapható hazánkban.

Starlogo
JAVA játékok
06-91-229-999
MKPLAY 55323
Football Stars
MKJATEK 55115
Anarchy Boxing 3D
MKJATEK 55123
Bricks of Egypt
MKPLAY 55317
Pool Challenge
MKJATEK 55100
Carmageddon
MKJATEK 55104
Generals: Alien Colony
MKJATEK 55117
Fatal Arena
MKJATEK 55116
Conflict – Desert Storm
MKJATEK 55109
Pixodoku
MKJATEK 55118
Joe's Treasures 3D
MKJATEK 55111
Rally Pro Contest
MKJATEK 55112
Total Overdose

Technokrata vagyok

Várkonyi Andrea, a TV2 Tények című műsorának műsorvezetője lassan tíz éve mobilrajongó. Készülékválasztásánál a technikai, a funkcionális, és az esztétikai szempontok egyaránt számítanak.

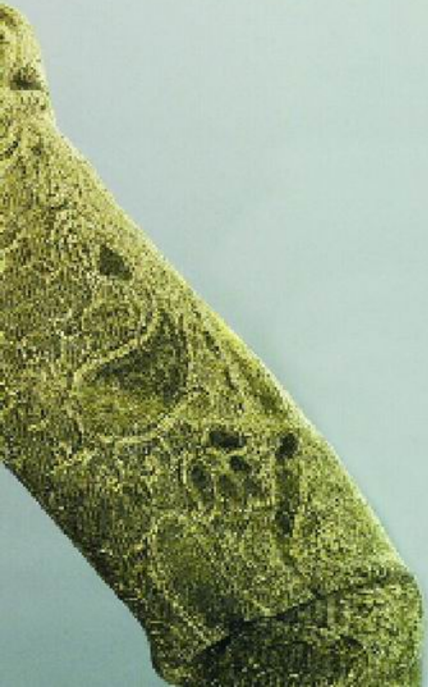

Elengedhetetlen a mobil?

– Fontos, elérhetőnek kell lennem bármikor. Elképzelhetetlennek tartom, hogy ne legyen. Komolyan, nem is értem, hogy lehetett mobiltelefon nélkül élni? Pedig lehetett, ha visszagondolok, azokra az időkre, amikor még csak vonalas telefonunk volt, aztán jött az üzenetrögzítő..., hát, egész más volt az életritmus. Nagyobb nyugi volt. Persze a mobilt sem kötelező felvenni, vagy mindig bekapcsolva tartani. Ha én például úgy érzem, hogy szükségem van egy kis egyedüllétre, nem veszem fel, és sms-re sem reagálok. Aztán persze később ezt bepótolom. Halad a világ és ez vele jár, csak fura visszaemlékezni arra, amikor a vonalas telón kívül más még nem volt.

– Aztán jött az elő mobil, és elcsábította?

– Jött, és elcsábított. Ha jól emlékszem, 1999-ben vettem az első mobilomat, egy Nokiát. Azóta márkafüggő lettem, jó néhány készülékcserém volt, de mindig Nokiát választottam. Az utolsónál azonban kivételt tettem. Az egyik kollégámnál megláttam egy Samsung SGH-P300-at, és beleszerettem. Most azt használom, de hozzáteszem, hogy több készülékem van, és a többi Nokia. Utánozhatatlanul egyszerű és követhető menürendszerük van, nem találtam még más márkánál ilyet. Technokrata vagyok, számít, hogy mit tud egy telefon, mik a paraméterei. Egyébként sejtettem egy ideje, hogy lesz márkacserém, mert úgy éreztem, hogy más típusok sok szempontból egy időre „elhúztak" a Nokia mellett. Ez be is következett, nagyon szeretem a Samsungot, de várom azt a Nokia modellt, amire azt mondom, „Hú, ez az!"

– Percenként csörög a telefonja?

– Ez elég változó, a saját és az ismerőseim napi „eseményeitől" függ, illetve az intéznivalóktól. Mint ahogy az is, hogy én mennyit hívok másokat. Van úgy, hogy egész nap nem csörög a mobilom, és van, hogy hozzánő a fülemhez.

– Sokszor sms-ben kommunikál...

– Nagyon sok sms-t írok és kapok, sokszor egyszerűbbnek érzem, mint telefonálni. Ha a másikat nem érem el, később észben kell tartanom, hogy hívjam újra, és lehet, hogy elfelejtem vagy már nincs rá időm.. Szóval jobb gyorsan bepötyögni. Sokszor van, hogy egy hosszabb telefonbeszélgetésbe nincs időm vagy kedvem belemenni, így aztán erre is jobb az sms.

– Mindent el lehet mobilon intézni?

– Szerintem ez nagyon sokat változott az utóbb időben. Pár éve még például nem feltétlen volt udvarias dolog sms-ben felköszönteni valakit. Az ember felhúzta a szemöldökét, hogy hát, azért megemelhette volna a telefont... Ma már ez teljesen természetes, ami bár nem biztos, hogy tendencia öszszességében, de így van, és a normális köszöntési módok közé került.

– Melyik volt a legcsúnyább sms-e, amit kapott?

– Volt ilyen.

– Melyik volt a legszebb sms, amit kapott?

– Ilyen is volt...

– Gyakran használja az internetet?

– Nagyon sokat, a munkám miatt is elengedhetetlen. Gyakorlatilag azzal indul a nap, hogy megnézem a neten a friss híreket, utána olvasok mindennek, ami fontos, és ami érdekel.

– Mit gondol az internetes ismerkedésről?

– Semmit, mert sosem próbáltam. De miért is ne működhetne? Az viszont aggasztó kicsit, hogy mennyi visszaélés van vele, ami bűncselekményekbe torkollik...

– Nemsokára megszületik a kisbabája, vesz majd neki mobilt, ha nagyobb lesz?

– Igen, amikor már értelme van, és úgy érzem szükséges, természetesen megajándékozom majd egy mobiltelefonnal is...

BFK

„Várom azt a Nokia modellt, amire azt mondom, hú, ez az!”

Leleplező csengőhangok

Az újabb mobilok MP3 csengőhangjai, olyan jó minőségben csendülnek fel, mintha a zenelejátszónkat bömböltetnénk. Persze ahány ember annyiféle csengés. Szeretnéd megismerni a választottadat, annak alapján, milyen a csengőhangja? Olvass tovább, hátha okosabb leszel...

Kiszemelted a srácot és éppen az első randira készülsz, szeretnél jó benyomást tenni rá, és a lehető legtöbb dolgot megtudni róla, akkor ne csak a szemed nyisd ki, hanem fülelj is. Figyeld meg a csengőhangját. Ha valami szórakoztató, vagy vicces dallam, akkor tutira, egy optimista beállítottságú, alapvetően vidám természetű sráccal hozott össze a sors. Ha mindeközben még egész este vigyorog is, és folyamatosan vicceket mesél, akkor igazi mókamester, de lehet, csak zavarba ejtette a szépséged. Vigyázz, mert a nagyon vidám természet túlzott nyitottsággal is párosulhat, ha más szoknya után is feltűnően megfordul, miközben csak téged kellene néznie, jobb ha törlöd az életedből és persze a mobilodból is.

És mi van akkor, ha egy népszerű rajzfilm nyitánya, szólal meg telefonja csörgéseként, és a kedvenc témája, a mamája? Ne ess pánikba, csak egy infantilis személyiséggel futottál össze, aki nagy valószínűséggel soha nem fog felnőni, így ha régi vágyad örökbe fogadni és felnevelni, egy huszonéves srácot, itt a remek alkalom! (Ha alapvetően türelmetlen típus vagy, akkor inkább tégy le róla.)

Megbízható vagy piperkőc?

Az örökzöld dallamok kedvelői, konzervatívak és megbízhatóak. Ők azok, akikre nyugodtan számíthatsz, bármikor, bármilyen helyzetben készségesen segítenek. Pontosan betartják a szabályokat, talán kissé merevek, sőt extrém mértékben rigolyások is lehetnek. A kalandokat kerülik, szeretik a megszokott szürke hétköznapok, monoton és jól kiszámítható rendjét. Ha éppen ilyen a te eseted, bátran vágj bele a kapcsolatba!

A mobiljuk alapbeállítású csengését használó pasik, általában igen kényelmesek és lusták. Még arra is sajnálják az időt, hogy új készülékük menüjét tanulmányozzák. Valószínűleg hétvégenként, egész nap a tévé előtt punnyadnak, és iszogatnak, este pedig folytatják az utóbbit, csak egy bárban és a haverokkal. Ha kihívást jelent számodra, hogyan rázz fel egy tespedt életvitelű egyént, és úgy érzed benned túlteng az energia, akkor hajrá!

A mindig a legújabb slágert csengőhangként alkalmazó hímneműek, szeretik a divatos megjelenést, igényesek környezetükre, és szeretik a szépet. Vigyázat, ha a fickó cipőjének kávébarna színe, pontosan megegyezik az inge árnyalatával, akkor egy szélsőséges divatmajom áll előtted, akitől olyan távol áll lezserség, mint Budapest Johannesburgtól. Reggelente órákig várhatsz rá a fürdőszoba előtt, amíg elkészül, és többet fog fodrászhoz és kozmetikushoz járni, mint te.

Persze, nem minden egy csengőhang, de ha a többi részlettel együtt alaposan megvizsgálod, és más dolog is megerősíti a megérzésedet, sok meglepetéstől kímélheted meg magad. De ne feledjük, sokszor a csodák is az apró dolgokban rejlenek...

Amy

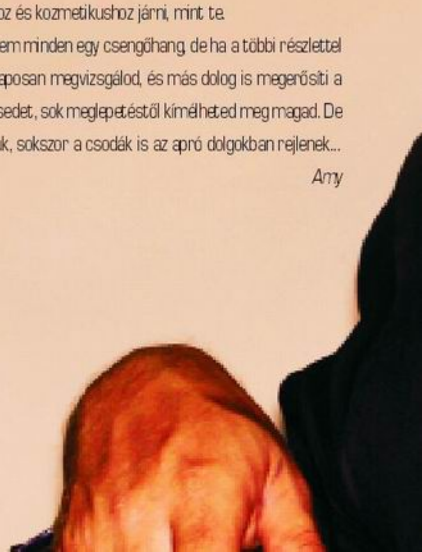

A szépség belülről fakad

TESZTELTÜK

Megint a szépség. Miért fontos ez? Talán azért, mert az emberek nagyobb százaléka vizuális típus. Mindenki szereti a szépet, a jót, persze, mint mindig, azért akadnak kivételek. Ezek az emberek, mármint a kivételek, sokkal többre tarják a tudást a szépségnél. Az ő szívüket nem a furmányos formatervek dobogtatják meg, hanem a technikai újításoktól jönnek lázba.

Ők azok, akik napról napra várják, az újabbnál újabb masinákat, eszközöket. Ezeket az embereket nem hozták zavarba a kezdetben méretes UMTS, vagyis a 3G-s masinák sem. Elfogadták, hogy a technológia még nem teszi lehetővé a miniatürizálást. Önelégülten mutogatták a tenyérből kilógó, óriásira növekedett szerzeményüket.

Kedvcsináló

A vizuális embereket viszont nem győzték meg ezek a videotelefonálásra is alkalmas készülékek. Úgy gondolták, hogy a forma és a kis méret sokkal fontosabb egy-egy videobeszélgetésnél. Ennek következtében nem is igazán fogytak a 3G-s masinák. Ezt a problémát hamar felfedezték, és orvosolták a vezető pozíciót betöltő mobilgyártók. A munkálatokat nem ismerjük, de az eredményt látjuk. Megszépültek és összementek az UMTS képes készülékek is. Ezt példázza a koreai jövevényünk is, a Samsung Z400-as, mely precíz összeszerelésével, kellemes formatervével elbűvöli a vásárlókat.

Megörökölt forma

Ki ne emlékezne a Samsung sikermodelljére, a D500-asra, melyben megjelentek a Samsungtól szokatlan újítások. Ilyen szokatlan dolog volt például a Bluetooth jelenléte. A D500-as slide-os kivitelt kapott, amit magas fokú precizitás jellemzett. Ezt a kivitelt, és ezt a minőséget örökölte meg a Z400-as is. Ha pár szóval kéne jellemeznem jövevényünket, akkor azt mondanám, hogy egy szétlapított D500-asról van szó, melybe még egy kamerát beletuszkoltak a gyártó szakemberei. A rendkívül elegáns test előlapján egy méretes TFT kijelző teljesít szolgálatot, amely 262 144 színárnyalatot vonultat fel. Fényereje, élessége, pixelszáma (240x320 pixel) és a rajzolata lenyűgöző. Szinte lemásznak róla a képek, ábrák. Az agyondicsért kijelző alatt helyezkednek el a navigációt segítő gombok (két opciógomb, két híváskezelő, ötállású navigomb, törlés gomb), melyek továbbra is az ismert, kissé szögletes formatervet követik. A fehér háttérvilágítással rendelkező numerikus felület az előlap feltolásával válik láthatóvá. Tesztalanyunk még nem az új divatot képviseli, melynek lényege a készülékek vastagságának lecsökkentése. Ennek ellenére nem nevezném ducinak. A lenyűgöző vonalvezetésű test baloldalán kapott helyet a hangerőszabályzó gombpáros és a MicroSD kártya bemeneti nyílása. A jobboldalon láthatjuk a fém-

színű kamera/videó hívás gombot, a gyorsmenü gombját és a rendszercsatlakozót, melyet egy elcsúsztatható műanyag borítás véd a porosodástól. A hátoldalt simára gyalulták, és precízen lelakkozták. Szépnek szép, de könnyen karcolódik ez a lakkozott felület. A Z400-asnál még egybe öntötték a hátlapot az akkumulátorral.

Elegáns távbeszélőnket a nyakunkban is viselhetjük. Nyakpántunkat a homlokrész jobb felső sarkában elhelyezett furatba fűzhetjük. Az alapcsomagban, mint egy kis extraként, megtalálhatjuk a sztereó fülest és az USB adatkábelt.

Szolgáltatói vagy gyártói menü?

Ez kérdés? Pont egy Samsung telefonnál? Már szinte mindenki tudja, hogy a Samsung gyár alkalmazottai a vizualitásra alapoznak. Precízen átgondolt, gondosan megrajzolt menügrafikák jellemzik a koreai gyártó készülékeit, melyet a szolgáltatók egy laza mozdulattal elcsúnyítnak. Így van ez jelenlegi tesztalanyunknál is. Ha a hálózati korlátozást nélkülöző verziót nézzük, akkor egy csodálatos, sőt fantasztikus fotóminőségű, ide-oda animált menüt láthatunk. Ha viszont a piros vagy a magenta színt kedvelő szolgáltatók készleteiből kapjuk ki tesztalanyunkat, akkor az előbb említett szép menünek nyoma sincs, hisz az elnagyolt szolgáltatói menük porrá zúzták. Ezek – a szolgáltatók által favorizált – menüváltozatok egyáltalán nem használják ki a képernyő adottságait. Miért jó ez?

Egy vagy két kamera?

Ha fotózásra tervezett multimédiás készülékről van szó, akkor természetesen elegendő egy kamera. Ha UMTS készülékről van szó, akkor már elkel a második kamera is, persze vannak olyan gyártói megoldások is, melyek egy kamerával oldják meg a fotózást és a videotelefonálást. Ha egy kamera került a készülékbe, akkor az jobb esetben eltekerhető, rosszabb esetben pedig fix. Ilyenkor sajnos a telefont kell ide oda forgatnunk. Tesztalanyunk két kamerát kapott. A homlokrészen látható kamera VGA-felbontású, a hátoldali pedig 2 megapixeles felbontással bír. A VGA

kamera elegendő a videobeszélgetések közvetítéséhez. A 2 megapixeles fix fókuszos kamera meglepően jó minőségű képeket készít. Az alkotások élesek, színekben gazdagok.

A kameraszoftver a következő állítási lehetőségeket nyújtja: időzítés (3, 5, 10 másodperc) fényerőállítás, effektek (fekete-fehér, régies, negatív, éjszakai), keretek felvonultatása, felvétel minőségének, felbontásának változtatása, zárhang variálása, kikapcsolása, sorozatfelvétel alkalmazása, mozgóképek rögzítése. Sajnálatos módon a videoklipek felbontása maximálisan 176x144 pixel lehet.

Minden belefér

Ki gondolná, hogy egy ilyen elegáns testbe oly sok szolgáltatás elfér? Te? Igen? Akkor nyertél! Tesztalanyunk egy elegáns, sokat tudó 3G-s ketyere, mellyel videotelefonálhatunk és internetezhetünk. Igaz, ezek elég energiaigényes alkalmazások, és pont az akkumulátor a gyenge pontja jövevényünknek. Igaz, én elég sokat telefonálok, de volt olyan nap, hogy kétszer is töltőre kellett helyeznem.

Természetesen továbbra is otthon érzi magát a GSM hálózaton is. Könnyedén indíthatunk telefonbeszélgetéseket, egyszerűen pötyöghetünk SMS-eket és e-mail-eket. Sőt, az MMS szerkesztő használata sem okoz különösebb problémát. Multimédiás mivoltáról, a már említett kamerákon túl, az MP3 lejátszó is árulkodik. Igaz háttérben nem tudtam futtatni a lejátszót, de kellemes hangzásképe elbűvölt.

Alkalmazáskészlete lehetővé teszi, hogy az üzleti életbe is bevonjuk. Memóriájában 1000 db telefonszámot tárolhatunk. Szolgáltatáskészletében megtalálható a Bluetooth és Java nyelv támogatás, a számológép, a grafikus felületű, időzíthető naptár, a hangrögzítő, a világóra, az átváltó, a WAP böngésző, és a kóddal levédhető fájlkezelő. A 30 MB-os belső memóriát Micro SD kártyával bővíthetjük, melyet képekkel, zeneszámokkal tölthetünk meg.

Ereje a szépsége

A szép test okos belsőt rejt. Ennél a modellnél már megjelentek a várva várt, és sokat hiányolt hívásprofilok, melyek természetesen szerkeszthetők. Sokan hiányolták, az egyszerre rezeg és cseng üzemmódot, ami már tesztalanyunkba is beköltözött.

Igazi ereje az elegáns külsőben rejlik. Összeszerelése, formaterve hibátlan. Az elcsúsztatható előlap mechanikája rendkívül precíz. Hibátlanul teszi a dolgát.

Kijelzője lenyűgöző, polifonikus hangjai szépek, igaz kicsit halkan hallhatók. Negatívumai közzé tartozik még a gyenge akkumulátor, melyet akár egy nap alatt is könnyedén le lehet meríteni.

Összességében egy pompás masina, mely formavilágával elbűvöl. Kinek ajánlható? Leginkább azoknak az emberkéknek, akik szeretik a szépet, a minőséget. Ára? Egyre kedvezőbb, ami vidám dolog, a vidámság pedig jó dolog.

– T. Tom –

+ Elegáns külső, okos belső.

– Gyenge akkumulátor

Előfizetéssel	39 990–49 980 Ft
Feltöltőkártyával	–
Kártyafüggetlenül	62 890–110 000 Ft

Az árak lapzártáig érvényesek.

Automata italszalon a piacon

Amikor kecskeméti Segal Pisti felkapta a mobilját majd kiesett a teflon a kezéből. Peti barátunk volt a mobil másik végén és katasztrofális információkkal szolgált:

– Pityukám, éppen most beszéltük meg Dödölle úrral, a nagy névadóval, hogy forradalmasítjuk az alkoholhoz jutást, az esélyegyenlőség jegyében.

– Éspedig?

– Alkoholmérő automatákat állítunk fel.

– Mit? – Steven Faragó azt hitte, hogy elment a térerő, illetőleg Petiék maradék esze is.

– Automata italszalonokat állítunk fel az üdítő, meg kávé mintájára. Egy gombnyomás, és máris ott van a dobozos sör, a két decis cserkó, vagy konyak. Csak fémpénzzel működik!

– Speciel én fröccsös vagyok!

– Semmi gond. Lesz kisfröccs, nagyfröccs, hosszúlépés, házmester és boros kóla is.

– Ne bomolj, mert visszahívlak! Az automatád fogja adagolni a bort meg a szódát?

– Nem. Előre elkészítjük egy dupla fenekű flaskába, és amikor a páciens meghúzza, akkor az egyik nyílásból a bor, a másikból a szóda érkezik, majd a szádban összekeveredik.

– Eredetien hülyék vagytok, Petikém – sajnálkozott Faragó, akinek közben volt három nem fogadott hívása, de most emiatt nem bosszantotta magát. Inkább maradj az Illy kávéidnál, ahhoz legalább értesz.

És letették a telefont. Steven Faragó sokáig gondolkodott a dolgon és a következőkre jutott: egy ilyen automata italszalon mindenképp kell a piaci standja mellé, mert ő is emberből van, meg hátha a vevők a kisfröccs mellé megkívánják a sonkáját. Aztán ki kellene fejleszteni azt, hogy mobiltelefonon is lehessen rendelni és fizetni, így mire az sms célba ér, már ott a finom söritál. Harmadrészt meg arra jutott, hogy a Vecsei Kaszinó-Kávézónak befellegzett.

Peti mindeközben már tárcsázta Vovut, meg Dödöllét, hogy elújságolja a jó hírt. Faragó benne van. Eljöhet még az az idő, amikor mobiltelefonról tudunk mangalica csülköt rendelni automatából.

És az automata nem szed vizitdíjat. A mobilszolgáltatók meg igyekezni fognak. Szép, új világ!

Csúri Ákos

REJTVÉNY

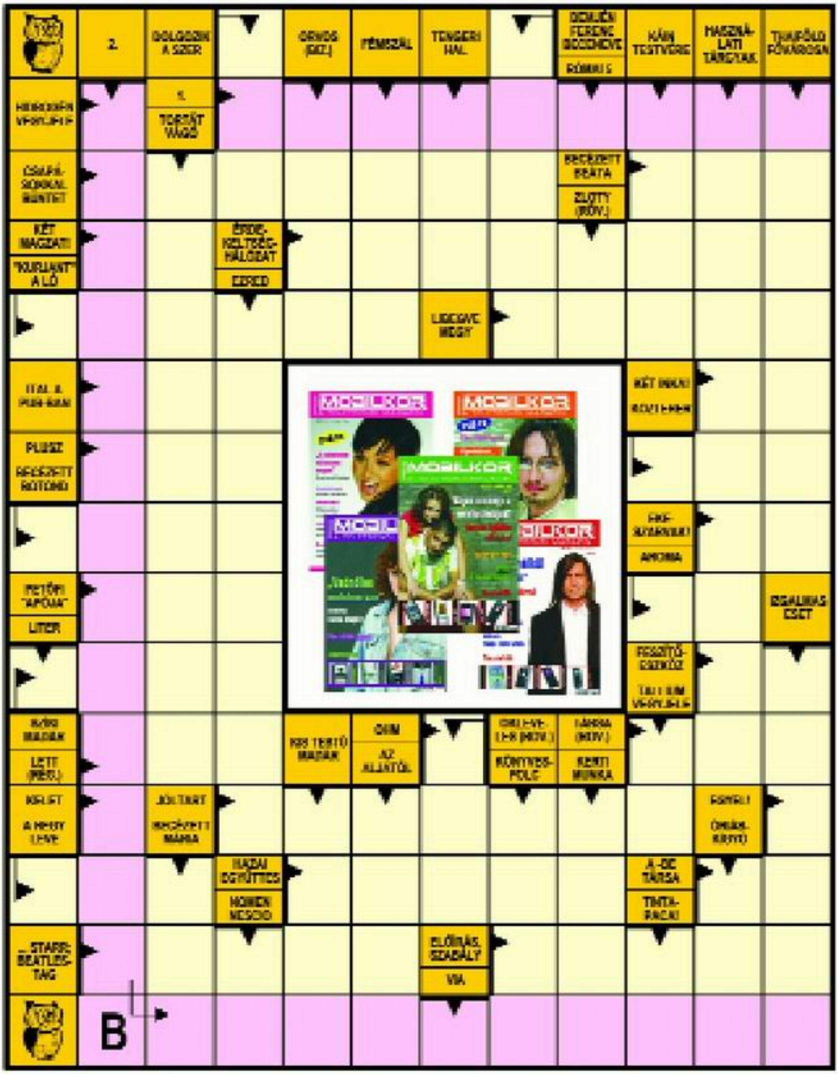

Küldd be a rejtvény megfejtését címünkre: Mobilkor szerkesztőség, 3530 Miskolc, Meggyesalja u. 4. A helyes megfejtők között 10 db negyedéves Mobilkor előfizetést sorsolunk ki. Beküldési határidő: március 31. A nyerteseket levélben értesítjük.

Szörny és géniusz

A géniusz zseni, a szörny pedig ronda. Hogy létezik e ronda zseni? Jó kérdés, de egy biztos nem az én tisztem megítélni, hogy ki szép, ki csúnya, ki okos és ki buta. De ha betoppanunk a mobil kommunikációs világba, akkor már nem vagyok ennyire diplomatikus.

Ott bármikor hangot adok érzéseimnek, kifejtem véleményemet. Skatulyázok, rendszerezek, összegzek. Próbálok pártatlan maradni, de néha megbotlok, és pártfogolok.

Ahhoz, hogy ítéljek, véleményt kreáljak, ismerni kell a gyártó helyzetét, diadal menetét. Tisztában kell lenni azzal is, hogy a gyártó milyen szerepkört szánt az aktuális tesztalanynak. Ezt példázza jelenlegi jövevényünk is, hisz a Nokia N93-ra nem tekinthetek úgy, mint egy mezei mobil telefonra, mert akkor ugye elég érdekes eredményre jutnánk, hisz telefonnak óriási, sőt még a praktikusságát is megkérdőjelezném. De teljesen más a gyermek fekvése, ha úgy tekintünk rá, mint egy zsebszámítógépre. Akkor elcsodálkozunk, hogy milyen pici, és ebben a tudatban talán még szépnek is látjuk.

Robosztus testben

Az N93-as „Jelke" méretes testbe költözött. Azon túl, hogy méretes még súlyos is, hisz kereken 180 g-ra rúg a súlya. Ha tömör arany lenne, akkor könnyebben megbarátkoznánk ezzel a tömeggel.

Tesztalanyunk ide-oda tekerhető kagylótestet kapott. A kijelző felhajthatjuk, illetve jobbra balra tekerhetjük. Ha filmet nézünk, vagy netezünk akkor célszerű oldalra felhajtani az LCD-t. Ha telefonálunk, akkor szokott módon kell eljárnunk, vagyis egyszerűen széttárjuk a kagyló héjat. Ha viszont fotózni és kamerázni akarunk, akkor 90 o-ban felhajtjuk az előlapot, majd a megjelenő kijelzőt is eltekerjük 90 o-ban.

A robosztus előlapon láthatunk egy külső kijelzőt, mely a testhez képest kicsire sikerült. 128x36 pixelpontot vonultat fel, és 65 536 szín megjelenítésére képes. Ugyancsak az előlapon kapott helyet a polifonikus hangszóró rácsozott kimeneti nyílása és az Infra port kémlelő ablaka.

A homlokrészen egy hatalmas duncsot láthatunk, ami nem más, mint a Carl Zeiss optikával ellátott, 3,2 megapixeles, 3x-os optikai zoom-ot birtokló digi kamera. Ebbe a fotoapparátba csatlakozik be – a már említett – tekergő előlap. A vaskos készüléktest baloldalán láthatjuk a fotómasina optikáját, az éjszakai fotózást segítő fényforrást, a mini SD kártya foglalatát, a rend-

szercsatlakozót és az akkumulátor töltő bemeneti nyílását. A jobboldalon is akad bőven látnivaló, hisz itt helyezkedik el a kamera kezelőszerve – a zoom gomb, és az exponáló – egy ötállású, miniatürizált navigomb, a kamera/videováltó, illetve a vaku ki/be kapcsolója. A vakugombot nyomva tartava készenléti állapotban zseblámpaként is használhatjuk méretes kedvencünket.

Az előlap feltárásával tárul elénk a nagyfelbontású, QVGA (240x320 pixel) kijelző, amely 262 144 színárnyalat megjelenítésére képes. A kijelző felett látható a videobeszélgetéseket közvetítő kamera és a háttérvilágítást működtető fényérzékelő. Ugyancsak itt láthatunk két opciógombot, melyek fotózáskor nyújtanak segítséget.

A méretes kagyló alsó héját foglalja el a rengeteg gombot felvonultató klaviatúra. Itt megtalálhatjuk az ismert opciógombokat, az ötállású navigombot, a két híváskezelőt, a szövegszerkesztő gombot, a menücsalogatót, a multimédiás nyomógombot, a törlésgombot illetve a numerikus gombokat. A nagyfelületű hátlapot simára gyalulták, melynek egyhangúságát egy kisméretű, gravírozott NOKIA felirat töri meg.

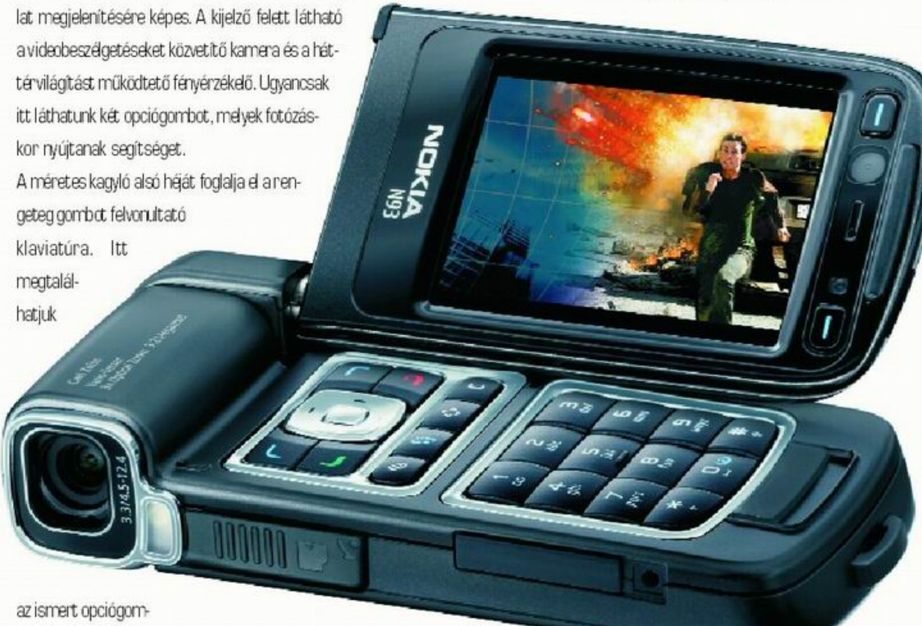

Tenyérben a világ

GSM, UMTS, GPRS, EDGE, Wi-Fi, Bluetooth, Infra. Kell ennél több? Ezzel a készülékkel szinte bárhol és bármikor tudunk kapcsolatot létesíteni. Tudása hatalom!

Egy ekkora tudásbázisú készüléknél fontos az áttekinthető kezelőfelület, hisz a menüstruktúra felépítése maximálisan meghatározza a kezelhetőséget. Ezt a Nokia szakemberei is tudják. Munkásságukra nem is lehet panaszunk, hisz élen járnak a menütervezésben. Tesztalanyunk, gondolom nem titok, az okos telefonok csoportjába tartozik, tehát nem meglepő, hogy Symbian operációs rendszert kapott, abból is a 9.1-es verziót. Ez az oprendszer teljesen szabad kezet ad a felhasználónak abban, hogy saját igényihez igazítsa a menüszerkezetet. A háromdimenziós ikonok ide-oda mozgathatók, könyvtárakba csoportosíthatók. A menübe belépve még nézetet is válthatunk. Használhatunk háló, vagy lista nézetet. A háló nézetben egymás mellett és alatt helyezkednek el a beszédes ikonok, lista nézetben pedig fentről lefelé vagy éppen fordítva görgethetjük az ikonsort.

Az N93-as ketyere ereje a többirányú kommunikációs képességben, és a multimédiás alkalmazások magas fokú támogatásában rejlik.

Gyakorlatban

Innovatív ketyere. Fotózni akarsz? Hajtsd szét, tekerd el! Nem egészen érted miről beszélek? Csapd fel az előlapot és tekerd el az LCD-t. Ekkor életre kell a kameraszoftver, és a nagyfelbontású kijelző keresővé alakul. A 3,2 megapixeles kamerát működtető szoftver kismillió beállítást tartalmaz, engedélyez. A kamera érdekességei közé tartozik az optikai zoom és az autófókusz. Az N93-as háromszoros optikai zoom-mal rendelkezik, melyet digitális zoom használattal is kiegészíthetünk. Támogatja a makró módot, az éjszakai fotózást, az önkioldóval történő képkészítést, az egyén és tájképfotózást, a fehéregyensúly, a színtónus és az expozíciós érték változtatását. Természetesen variálható a felbontás, sőt még a kamerahangot is lecserélhetjük. A szoftver támogatja a mozgókép felvételt is. Ha a kiváló minőségű rögzítést választjuk, akkor 30 képet tud rögzíteni másodpercenként. Alkotásainkat, az alapcsomagban mellékelt, TV kábellel kiküldhetjük a TV-re, a számítógép monitorára. Természetesen szinkronizálhatjuk is műveinket. Ezt megtehetjük USB kábel, Infra és Bluetooth segítségével, sőt ennél a modellnél a Wi-Fi-t is segítségül hívhatjuk.

Ha multimédia, akkor zenehallgatás. Az N93-as fejlett MP3 lejátszót kapott, melyben beállíthatjuk a lejátszás sorrendjét, hangerejét és hangzásvilágát. A behelyezett memóriakártya szabad kapacitása határozza meg, hogy hány darab zeneszámot tudunk magunkkal cipelni.

Óriási jövevényünk vizuál rádiót kapott, melyet kicsi országunkban még nem igazán tudunk kihasználni. Fotó, videó, zene sőt még a Világháló is elfér benne. Szoftverének, gyors processzorának, nagy felbontású kijelzőjének köszönhetően otthon érzi magát a Neten. GPRS, EDGE, UMTS, Wi-Fi adatátviteli protokollokat támogat. A Wi-Fi hatalmas előnye a többi protokollal szemben, hogy bérmentesen kapcsolódhatunk nyitott hálózatokhoz, melyeken keresztül feljuthatunk az Internetre.

Irodai kellék

Utazó üzletemberek nélkülözhetetlen eszköze, hisz irodai alkalmazásai között megtalálható a jegyzetlista, az ütemezhető naptár, a Quick Office csomag, az Adobe PDF Reader, a vonalkód azonosító, a ZIP tömörítő, a valutaváltó, a hangrögzítő, a számológép és a Net böngésző. Alkalmazáskészlete az operációs rendszernek és a JAVA nyelvtámogatásnak köszönhetően a végtelenségig bővíthető.

Okos telefon

Azon túl, hogy egy miniatürizált számítógép, még telefonálni is tudunk vele. A beszéd alapú kommunikáció mellett támogatja az SMS, MMS, és E-mail postázást is.

Telefonregiszterét nem mutatom be, hisz a Symbianos telefonoknál megismert telefonkönyvet kapta, melynek adatait már a videohívás telefonszámával is kibővíthetünk, hisz alanyunk alkalmas a videotelefonálásra is.

Hatalmas tudás

Zárszóként összefoglalom a látottakat, tapasztaltakat. Okos, ormótlan, hatalmas és érdekes. Kinyitva két átlagosnak nevezhető telefon méretét foglalja magába.

Tudására nem lehet panaszunk. Érdekessége az optikai zoomos kamera, melynek minőségével nem igazán voltam megelégedve. Még mindig messze, messze elmarad a digitális kamerák képalkotó képességétől. Ha MMS-ezéshez tervezték, akkor miért kell autófókusz, illetve ekkora felbontás? Ha a digitális kamerák kiváltására tervezték, akkor miért nem készít profi képet? Ez rejtély számomra. A 9.1-es Symbian operációs rendszer profin tette a dolgát. Kijelzője kellemes látványban részesíti a felhasználót.

Üzleti, multimédiás modell, mely talán kiválthatja a kommunikátort. Hangsúlyozom talán, mert ebben nem vagyok biztos. Egy indokolatlanul méretes masina, indokolatlanul magas áron. Ha erről a masináról álmodsz, jól nézd meg, hogy van e fedezet a bankkártyádon. Szorítok neked!

– T. Tom –

+ Elég jó, elég okos.

– Nem készít profi fotót.

? Előfizetéssel –
Feltöltőkártyával –
Kártyafüggetlenül 141 900–195 000 Ft
Az árak lapzártáig érvényesek.

Okostelefonok

Azokat a mobilokat nevezzük okostelefonnak, amelyek valamilyen, a számítógépekhez hasonló operációs rendszert (leggyakrabban Symbiant, Windowst, esetleg Linuxot) futtatnak. Az ilyen kütyük legnagyobb előnye, hogy program- és alkalmazáskészletük teljesen egyénre szabható.

Nokia N73: A bővíthető memóriás mobil óriási, fényes kijelzővel és sok okos funkcióval rendelkezik. A Carl Zeiss optikás 3,2 megapixeles fényképezőgéppel felszerelt telefon mellett tényleg felesleges külön digitális gépet használni. Képeinket közvetlenül a mobilról kinyomtathatjuk, sőt a készülékkel akár 1,5 órás videofelvételt is készíthetünk. Nem gond számára a gyors internetezés, a drótok nélküli adatszinkronizálás, a számítógépes alkalmazások futtatása sem. Az MP3-lejátszó és az FM-rádió sem hiányozhat belőle, a beépített sztereó hangszórók pedig még élvezetesebbé teszik a zenehallgatást.

Nokia E50: Elsősorban üzletembereknek ajánlható sokoldalú mobilkészülék. Jó minőségű kihangosítójával konferencia-hívás bonyolítható le, csapatonként külön konferencia hívógombbal. Telefonálás közben megnyithatjuk a naptárt, e-mailt olvashatunk, Word és Excel mellékleteket tanulmányozhattuk, vagy akár SMS-ezhetünk. Ha pihenésre vágyunk, a nap végén a munkahelyi számot kikapcsolhatjuk, és csak a saját számunk marad aktív. Szinkronizálható a Microsoft Outlook és a Lotus Notes programokkal.

Nokia 3250 Xpress Music: Az elforgatható készülék elsősorban zenehallgatásra termett. Memóriája akár 2 GB-ra is bővíthető, így 1500 dal is elférhet benne. Saját zenénket megoszthatjuk másokkal Bluetooth-on, MMS-ben vagy e-mailben. 2 megapixeles fényképezőgépet kapott, amellyel szép képeket, és videofelvételeket készíthetünk. A mobil funkciói, ahogy egy okos telefontól elvárjuk, Series 60 platformon és a Symbian oprendszeren alapulnak, így nagyszerűen alakíthatjuk igényeink szerint.

Samsung SGH-i750: A szétcsúsztatható kivitelű mobiltelefon szépsége okosságával vetekszik. Az apróság Windows operációs rendszert futtat, bővíthető memóriás, 2 megapixeles kamerás és támogatja az EDGE szolgáltatást. MP3-lejátszó is van benne, így bárhol bármikor hallgathatjuk kedvenc zenénket. Igazi üzleti mobil, amely üzleti megoldások széles választékát nyújtva, megkönnyíti az irodától távoli kapcsolattartást is.

Sony Ericsson P990i: A 3G-s okostelefon tényleg mindenre képes, ami az irodai munkához szükséges, így bátran utazhatunk, hiszen minden fontos dologról értesülhetünk, és nagyszerűen tarthatjuk a kapcsolatot mindenkivel. Profi e-mail kezelést és web-böngészést nyújt. Symbian operációs rendszere révén bármilyen fontosabb alkalmazást letölthetünk mobilunkra, amit csak szeretnénk. A kicsike érintőképernyős, így meglepően könnyen használhatjuk.

Sony Ericsson M600i: A mobil szintén 3G-s okostelefon Symbian operációs rendszerrel, amely minden lehetséges igényt kielégít, amit egy jó készüléktől elvárhatunk. A mobilról e-mailezhetünk, dokumentumokat szerkeszthetünk, sőt nyomtathatunk is. Repülő üzemmódban használva a telefon blokkolja az adó-vevő funkcióját, így olyan helyeken is használhatjuk a kicsikét – a hívásfogadáson és kezdeményezésen kívül sok egyébre –, ahol egyébként tilos a mobilozás. Különlegessége a vékony design, a tárcsagombos navigálási funkciók és a kézírás-felismerés.

A KIKLOPFOLT SZÉPSÉG

- Hű, egy mostanság divatos főzőműsorba pottyantunk? A rántott hús készítésének rejtelmeit boncolgatjuk? Gondolom, a bájos műsorvezető hölgy elmutogatta a klopfolás és a panírkészítés menetét, de hogy őszinte legyek nem igazán érdekel ez a téma.

MELEGEN AJÁNLJUK

– Köszönöm az őszinteséget, én sem tartozom a konyhatündérek közzé. Természetesen most is jó szerkesztőségbe érkeztem, és tudom, hogy mi az én feladatom.

Manapság már nem csak a húst lehet kiklopfolni, hanem úgy tűnik a mobilkütyüket is. Ez viszont komoly szakértelmet igényel. Hiba lenne azt hinni, hogy fogunk egy duci modellt, melyre párszor rásújtunk méretes klopfolónkkal és kész is a most divatos kilapított telefon.

Még csak egyes gyártók birtokolják ezt a technológiát. Jelen esetben a Samsung szakemberei valóban előkaptak egy duci sikermodellt, a D600-ast, melyet egy különleges technológiai eljárás alá vetettek. A kúra meghozta gyümölcsét, hisz a kezelést követően lefogyott és kilapult a készülék, melyre természetesen egy új nevet is aggattak, ami így hangzik: Samsung D900.

Elegancia és precizitás

Ez a két szó jellemzi a mostani Samsung modelleket. Rendkívül elegánsak és összeszerelésük irigylésre méltó.

A koreai gyártó a D900-assal ismét magasra tette a mércét. Divatkövető masinát alkottak. Egy rendkívül vékony, Slide-os (széthúzható) teló született, a D900-as „személyében".

A kellemes tapintású, szétlapított előlapon egy méretes TFT kijelző díszeleg, melynek felbontása 240x320 pixel. Színekben sem szenved hiányt, hisz 262 144 színárnyalat megjelenítésére képes. A háttérképek, menüikonok olyannyira kontrasztosak és élesek, hogy néha azt az érzést keltik az ember halandó fiában, hogy lemásznak a kijelzőről és „kisétálnak az ajtón".

A pompás LCD alatt kapott helyet az ismert kezelőfelület, mely tartalmazza a két híváskezelőt, a két opciógombot, az ötállású navigombot és a törlésgombot.

A kecses test baloldalán látható és tapintható a hangerőszabályzó gombpáros és a MicroSD kártya bemeneti nyílása. A jobboldalon a kameraaktiváló és a rendszercsatlakozó kapott helyet. A simára csiszolt hátlap gumírozott borítást kapott.

Az előlap feltolásával tárul elénk a fehér háttérvilágítású numerikus gombsor, illetve a 3 megapixeles, autófókuszos kamera, melyet összetolt állapotban a készülék hátlapja véd a fizikai sérülésektől. A digikamera objektíve mellett még elfért az önfotózást segítő tükör, illetve az éjszakai fotózást könnyítő fényforrás is.

A precizitásról tesz tanúságot az előlap mozgatását segítő mechanika. A D900-as előlapja rendkívül finoman siklik a készüléktesten. Illesztése tökéletes, lötyögésmentes. Az alapcsomagban a használati utasításon, az USB kábelen és az akkumulátortöltőn túl megtalálhatunk még egy sztereó fülest is, mely – jogosan – arra enged következtetni, hogy tesztalanyunk egy zenekedvelő masina.

Új és diszkrét menü

Mint már tudjuk, a Samsung szakemberei úgy gondolták, hogy ideje véget vetni a figyelemfelkeltő, agyonszínezett, össze-vissza animált menüpontoknak. Nagyon sokan örültek és örülnek

ennek, de természetesen szép számmal akadnak olyan felhasználók is, akik visszasírják a túldíszített ikonokat. A D900-as is az utóbbi modelleknél alkalmazott diszkrét kialakítású menüt kapta, melyben az ikonok alapból 3x3-as elrendeződést követnek. A szoftver két menünézetet és két darab színsémát engedélyez. A 3x3-as elrendeződést listanézetre cserélhetjük. A menüszín fekete és fehér lehet. Ha a fekete színsémát választjuk, akkor az ikonok monochromban jelennek meg, ha a fehér sémára szavazunk, akkor minden egyes ikon más-más színezetet kap. Az új menüstruktúra lényege, hogy az almenüpontokban található alkalmazásokat, szolgáltatásokat egy kis ablakban azonnal megjeleníti, így megspóroljuk a fölösleges belépéseket az almenükbe, hisz azonnal láthatóvá válik a menüpont tartalma.

A kilapított jövevény egy gyorsmenüvel is rendelkezik, melyben a leggyakrabban használt alkalmazásokat rendszerezhetjük.

A Samsung masinákat korábban háttérlépekkel és csengőhangokkal lehetet egyénre szabni. Ennél a modellnél már megjelent egy olyan többletszolgáltatás, hogy a háttérképként alkalmazott képet, az almenük hátterének is betehetjük. Menüből állítható a háttérként alkalmazott kép kontrasztja.

A D900-as egy előre telepített témát is kapott, melynek érdekessége, hogy az idő múlásával változik a megjelenített kép. A magyar szoftverrel rendelkező masinákon, a hazai hálózaton belül, a Parlament képe jelenik meg. Nappal madarak repkednek, éjszaka pedig besötétedik és kigyúlnak a fények, melyek minden irányból megvilágítják a neves épületet. Ha a témát alkalmazzuk, akkor bizonyos menüpontok inaktívvá válnak. Ilyen menüpont például a billentyűzet hangjának a beállítása.

Fotózzunk és zenéljünk!

A Samsung D900-as mobiltelefon 3 Megapixeles, autófókuszos kamerát kapott, mellyel már jó minőségben fotózhatunk.

A kameraszoftver tömérdek beállítást tartalmaz, mellyel javíthatjuk, illetve igényeinkhez igazíthatjuk a képalkotás minőségét. Masinánkat használhatjuk éjszakai is, persze ennek vannak korlátai. Igénybe vehetjük szolgáltatásait akár sportrendezvényeken is, hisz támogatja a többkockás sorozatfelvételt.

A videorekorder funkciót sem nélkülözi. A mozgó klipek maximális felbontása 352x288 pixel lehet. MP4 Illetve 3GP formátumban rögzíthetjük videóinkat.

A D900-as egy átdolgozott, látványos MP3 lejátszót kapott, melyet már természetesen háttérben is tudunk futtatni. A gyárilag mellékelt füles meglepően jó minőségben szólaltatja meg az előre

letárolt zeneszámokat. Már ehhez a telefonhoz is létezik átalakító, melyet ha megvásárolunk, akkor bármilyen fülhallgatót hozzá tudunk csatlakoztatni, a még tisztább hangzás reményében. A zenelejátszó szoft tartalmaz hangzásképeket, lehetővé teszi az ismétléseket és a véletlenszerű lejátszást. Ebből a szoftverből sem maradt ki a 3D-s hangzáskép, melynek nem túl sok értelme van, hisz kellően eltorzítja a zeneszámokat. A számok memóriakártyára töltésében a Bluetooth technológia és a mellékelt USB kábel segít.

Kommunikáljunk!

Ne feledjük, még mindig egy telefonról beszélünk, mellyel könnyedén kezdeményezhetünk és fogadhatunk hívásokat. Támogatja az összefűzött SMS-ek, MMS-ek és e-mailek postázását is. Telefonkönyvében 1000 db nevet tárolhatunk, melyekhez a következő adatokat és dolgokat rendelhetjük: mobil, otthoni, munkahelyi, fax és egyéb számokat, e-mail címet, indexképet, kis videót (képernyő szélességben fut), csengőhangot, hívócsoportot, születésnapi dátumot és egy emlékeztető jegyzetet.

Járulékok

Létezik mobil extra nélkül? Manapság már nem. Természetesen a D900-asban is megtalálhatók azok a többlet szolgáltatások, melyek igazi társsá tesznek egy telefont. Tesztalanyunk memóriájában helyet kapott egy háromlépcsős ébresztőóra, egy ütemezhető naptár (400 bejegyzést képes fogadni), egy hangrögzítő, képszerkesztő, JAVA nyelvtámogatás, WAP böngésző, fájlkezelő, jegyzetlista, világóra, mértékegységváltó, időzítő, Pictbridge (Pl.: pdf, doc-kok megtekintésére), sztereo Bluetooth támogatás és egy stopper. Videó felvételeinket, fényképeinket egy spéci out kábellel TV-re is küldhetjük.

Főhajtás

Zárásként szeretnék fejet hajtani a Samsung mérnökei előtt. Egy rendkívül elegáns, nagy tudású, precíz kivitelű masinát alkottak. Kijelzője tökéletes, fényképezője megbízható, zenelejátszója szórakoztató.

Igaz, a csengetési profilok hiányoznak a masina szolgáltatáskészletéből, de ez megszokható, hisz egy gombnyomással némítható a készülék. Elegáns, multimédiás üzleti modell, melyet ugyan kommunikátorként nem használhatunk, de a napi kommunikációs feladatok elvégzésére tökéletesen alkalmas.

Úgy tűnik Samsungék komolyan gondolták a hatalomátvételt.

– T. Tom –

\+ Nagy tudás, precíz kivitel.

– –

? Előfizetéssel 57 990–69 990 Ft
Feltöltőkártyával 75 990 Ft
Kártyafüggetlenül 69 900–118 800 Ft

Az árak lapzártáig érvényesek.

készülék TIPP

kagyló mobilok

	Nokia N76	Samsung SGH-E420	Samsung SGH-E570	Sony Ericsson Z710i
Készülékadatok				
Akkumulátor	700 mAh/Li-Ion	750 mAh/Li-Ion	800 mAh/Li-Ion	900 mAh/Li-Ion
Méret	106x52x14 mm	83x45x17 mm	45x86x24 mm	48x88x25 mm
Súly	115 g	77 g	81 g	101 g
Beszélgetési idő	165 perc	210 perc	360 perc	600 perc
Készenléti idő	200 óra	230 óra	250 óra	350 óra
Rezgő hívásjelzés	✓	✓	✓	✓
Polifonikus csengés	✓	✓	✓	✓
Névjegyzék-férőhely	n. a.	1000	1000	n. a.
Kijelző felbontása	240x320 pixel	128x160 pixel	176x220 pixel	176x220 pixel
Kijelző színeinek száma	16777216	65 536	65 536	262 144
Másodlagos kijelző	✓	✓	✓	✓
Prediktív szövegbevitel (T9)	✓	✓	✓	✓
Naptár	✓	n. a.	✓	✓
Hangutasítás, hangtárcsázás	✓/✓	n. a./n. a.	n. a./n. a.	n. a./✓
Kihangosítás	✓	n. a.	✓	✓
Különlegesség	Symbian	n. a.	lépésszámláló	EDGE
Multimédia				
WAP	✓	✓	✓	✓
MMS-küldés, -fogadás	✓/✓	✓/✓	✓/✓	✓/✓
FM-rádió	✓	–	–	✓
MP3-lejátszó	✓	✓	✓	✓
Beépített kamera	✓	✓	✓	✓
Csatlakoztatható kamera	–	–	–	–
Legnagyobb kamera-felbontás	1600x1200 pixel	640x480 pixel	1280x1024 pixel	1600x1200 pixel
Videofelvétel/lejátszás	✓/✓	✓/✓	✓/✓	✓/✓
JAVA	✓	✓	✓	✓
Játékok	✓	✓	✓	✓
Web-böngésző	✓	–	✓	✓
Kapcsolatok				
Infra	–	–	–	✓
Bluetooth	✓	–	✓	✓
Számítógépes csatlakozás	✓	✓	✓	✓
GSM-hálózat 900/1800/1900	✓/✓/✓	✓/✓/✓	✓/✓/✓	✓/✓/✓
GPRS	✓	✓	✓	✓
EDGE	✓	–	✓	✓
3G/UMTS	✓	–	–	–
Memória				
A belső memória mérete	26	2	25	10
Bővíthető-e	✓	–	✓	✓
Bővítőkártya típusa	MicroSD	-	MicroSD	Memory Stick Micro
korpont:	●●●●○	●●●○○	●●●●○	●●●●●
ára előfizetéssel:	–	21 990 Ft	24 990–29 970 Ft	–
feltöltőkártyával:	–	29 970 Ft	39 990 Ft	–
simlock nélküli ár:	–	36 900–48 000 Ft	47 890–58 000 Ft	48 900–49 890 Ft

Áraink tájékoztató jellegűek, csak lapzártáig érvényesek.

n. a.=nincs adat.

készülék

TIPP

csúszós mobilok

	LG KU800	Motorola Z3	Nokia 6288	Samsung SGH-E250
Készülékadatok				
Akkumulátor	800 mAh/Li-Ion	780 mAh/Li-Pol	1100 mAh/Li-Ion	750 mAh/Li-Ion
Méret	45x95x17 mm	104x51x15 mm	46x100x21 mm	50x100x14 mm
Súly	98 g	110 g	115 g	81 g
Beszélgetési idő	200 perc	390 perc	270 perc	300 perc
Készenléti idő	340 óra	350 óra	280 óra	250 óra
Rezgő hívásjelzés	✓	✓	✓	✓
Polifonikus csengés	✓	✓	✓	✓
Névjegyzék-férőhely	500	1000	500	1000
Kijelző felbontása	240x320 pixel	176x220 pixel	240x320 pixel	128x160 pixel
Kijelző színeinek száma	262 144	262 144	262 144	65 536
Másodlagos kijelző	–	–	–	–
Prediktív szövegbevitel (T9)	✓	✓	✓	✓
Naptár	✓	✓	✓	✓
Hangutasítás, hangtárcsázás	–/–	✓/✓	✓/✓	–/–
Kihangosítás	✓	✓	✓	✓
Különlegesség	3G csokimobil	Vékony csúszkás	EDGE, 3G	szétcsúsztatható
Multimédia				
WAP	✓	✓	✓	✓
MMS-küldés, -fogadás	✓/✓	✓/✓	✓/✓	✓/✓
FM-rádió	–	–	✓	✓
MP3-lejátszó	✓	✓	✓	✓
Beépített kamera	✓	✓	✓	✓
Csatlakoztatható kamera	–	–	–	–
Legnagyobb kamera-felbontás	1600x1200 pixel	1600x1200 pixel	1600x1200 pixel	640x480 pixel
Videofelvétel/lejátszás	✓/✓	✓/✓	✓/✓	✓/✓
JAVA	✓	✓	✓	✓
Játékok	✓	✓	✓	✓
Web-böngésző	n. a.	–	✓	n. a.
Kapcsolatok				
Infra	–	–	✓	–
Bluetooth	✓	✓	✓	✓
Számítógépes csatlakozás	✓	✓	✓	✓
GSM-hálózat 900/1800/1900	✓/✓/✓	✓/✓/✓	✓/✓/✓	✓/✓/✓
GPRS	✓	✓	✓	✓
EDGE	✓	–	✓	✓
3G/UMTS	✓	–	✓	–
Memória				
A belső memória mérete	60	16	6	13
Bővíthető-e	✓	✓	✓	✓
Bővítőkártya típusa	MicroSD	MicroSD	Mini SD	MicroSD
korpont:	●●●●●	●●●●○	●●●●○	●●●○○
ára előfizetéssel:	62 970 Ft	46 980 Ft	49 980–54 990 Ft	19 980 Ft
feltöltőkártyával:	89 970 Ft	75 990 Ft	66 990 Ft	–
simlock nélküli ár:	–	60 900–63 890 Ft	63 900–88 000Ft	37 900–45 000 Ft

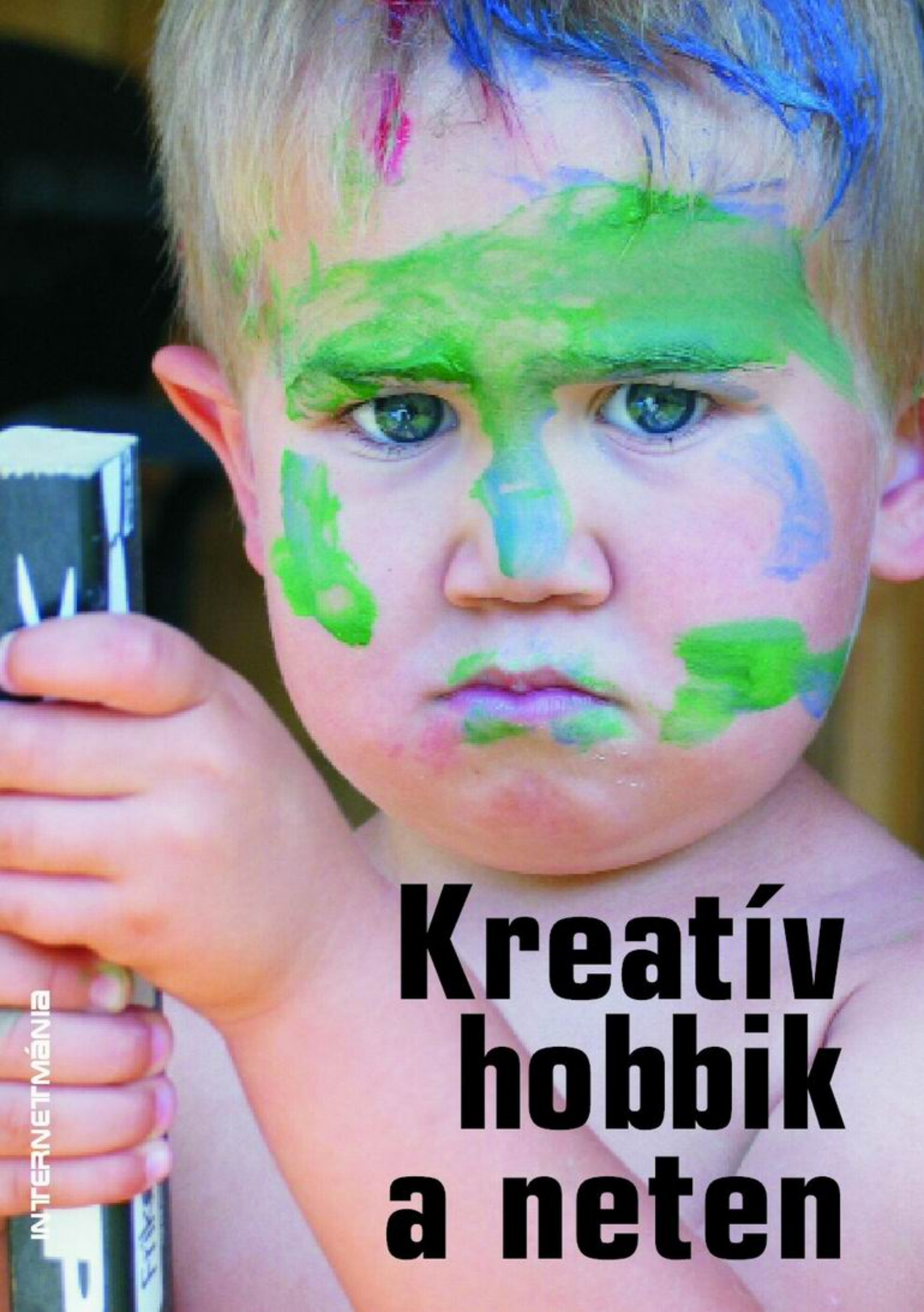
Kreatív
hobbik
a neten
INTERNETMÁNIA

Szeretnéd hasznosan eltölteni a szabadidődet? Úgy érzed rengeteg ötlet, és alkotókedv van benned? Egyelőre nincs olyan hobbid, amit szívesen űznél? Keress egyet, például az internet segítségével!

A böngészés kiindulópontjaként választhatjuk a kreativ.lap.hu linkgyűjteményt ahol rengeteg tematikus oldal sorakozik, különböző érdekes alkotó tevékenységről. Kezdjük az elején a szalvétatechnikával (decoupage). Erről az egyik kedves barátnőm jut eszembe, aki szülési szabadsága alatt, szeretett volna valami érdekes elfoglaltságot találni magának. Így talált rá, a szalvéta felhasználásának művészi folyamatára. Megtanulta a fortélyokat és megszerette, a családja nagyon büszke rá, rendszeresen alkot, és tematikus fórumokra jár, ahol kis baráti közösség alakult ki, akik megosztják egymással a tapasztalatokat. Eltelt azóta jó pár év, Erika lakása gyönyörűen díszített a szalvéta technikával készített képekkel, sőt különböző fa ajándéktárgyakon is alkalmazza a módszert, és óriási sikere van. Minden ismerőse és barátja, kapott már tőle ajándékba valami kis csecsebecsét. Én egy szép fa teafilter adagolót, óriási piros eprekkel díszítve. Szó mi szó, az internetről manapság, már minden elsajátítható, íme egy oldal, ahol lépésről lépésre követve az utasításokat, mi magunk is kivívhatjuk környezetünk csodálatát: http://www.utd.hu/giny/lap.hu/foliasdecoupage.htm

A hozzávalókat kreatív hobbiboltokban vagy művészellátókban szerezhetjük be. További ötleteket a www.decoupage.lap.hu gyűjteményében találhatsz.

Üvegfestés és mandalák

Az üvegfestés szintén olyan tevékenység, amelyet művészi szinten is lehet űzni, és nem csak arra való, hogy a gyerekünket lekössük egy kicsit. A speciális színes festékek, szinte életre kelnek, az üvegfelületre festés után, ahogy átszűrődik rajtuk a fény.

A sulinet oldalán a www.sulinet.hu/eletmod/hobbi/uvegfestes/uvegfestes.html címen sok érdekességet megtudhatsz erről a mesterségről. Az üvegfestéssel kapcsolatos linkeket, pedig a www.uvegfestes.hu címen lelhetsz.

És végül írjunk pár szót a mandalafestésről. De mi is az a titokzatos mandala?

A mandala olyan szimmetrikus meditációs kép, amelyeknek alapelemei a geometrikus formák, a kör, a négyzet, és a többi sokszög. A mandalában a kör jelképezi a szellemiséget, a négyzet az anyagi világot, a színek pedig az érzelmeket. A mandalafestésről így ír az egyik internetes honlap:

„A mandalafestés a teljesség, a belső egyensúly, és az erő felismerésén keresztül tud bennünket megnyugtatni, ellazítani, kreatív energiánkat mozgósítani, és gyógyítani.

A csodálatos formák és színek milliárdjai pedig segítenek kifejezni önmagunkat és érzéseinket megélni. Szürke hétköznapjaink örömei, kudarcai, csomói festés közben láthatatlanul feloldódnak a formák és színek változatos világában, és energiával, alkotóerővel, jó kedvvel és tenni akarással töltenek fel, hogy tetteink bölcsebbek és mi magunk boldogabbak lehessünk."

Az alábbi hivatkozásra kattanva érdekes dolgokat olvashatsz erről a mágikus hobbiról: http://velvet.hu/velvet/v-nemciki/v-horoszkop/mandala, Illetve a mandala.lap.hu címen is feltétlen nézz körül, itt rengeteg galériát találsz ezekről a szépségekről, ami biztosan meghozza a kedved a művészethez.

Aranyszabály, hogy bármilyen hobbit választunk, (vagy a felsoroltak közül, vagy valami egészen mást), a lényeg, hogy érezzük jól magunkat és lazítsunk!

Amy

SMS-DUMA

A mákos-meggyes bableves egy olyan étel, ami úgy készül, hogy kettőt lapozunk a szakácskönyvben.

Én sosem verem a kiskutyámat. Ha büntetni akarom, szájkosarat teszek rá és bezárom egy órára a kolbászok közé...

Mobilmánia

(Egy névtelen mobilmániákus vallomása)

Tisztelt pszihomókus!

Bevallom, még életemben nem voltam pszichológusnál, mert még nem éreztem úgy, hogy szükségem lett volna rá. Most sincs, ezért nem megyek el most se! Amúgy is csak csupa rosszat hallok az agyturkászokról, engem senki se próbáljon meg szichoanalizálni, főleg TE nem! Nincs semmi bajom! A környezetemben viszont mindenki lökött, és csak én vagyok normális. Szeretnék névtelen maradni, ezért az eredeti nevem, Kattant Dezsőke helyett inkább Téremő-nek hívj. Tudod, az inkognitóm... Ezt az e-mailt az én mindentudó drágaságomról pötyögöm. A pór neve mobiltelefon, de csak az alsóbbrendűek hívják így!

Arról lenne szó, hogy szinte mindenki beteges mobilmániásnak tart. Fogalmam sincs miért, talán mert abszolút nem értenek a mobilokhoz, akkora parasztok mint egy ház. Számomra érthetetlen, miért vesz valaki telefont, ha csak alig használja. Kidobott pénz. Ha már kidobod rá a pénzt, akkor mindig legyen veled. Én mindig magamnál tartom Gizmi-t (így hívom), nélküle nem tudok lefeküdni. Ha nem érezhetem magam mellett a hátlapja hidegét, akkor depressziós leszek. A párnám alatt tartom, és a zenéjére alszok el. Bárhova is megyek, magammal viszem, nincs előtte takargatni valóm. Együtt zuhanyozunk (vízálló a kicsike), együtt eszünk, amíg én kajálok, addig Ő a töltőt szopogatja.

Minden nap megtisztítom kívül/belül, kifényesítem a pixeleit, és reggelente a kamerájával csinálok egy önarcképet, hogy mindig emlékezzen rám. Sose lehet tudni, mikor választanak el egymástól, ebben a tolvaj világban az ember... őőő mobilrablás bármikor megeshet, én meg félek, hogy mindenemet odaadnám ha váltságdíjat kérnének érte. Nekem csak ő kell. És a hozzá hasonlók. Gizmiék mindenre jók, egyszerűen hihetetlen mi mindenre képesek, remélem, hogy következő életemben mobiltelefon leszek.

Ha esküvői fotózásra/videózásra hívnának, azt a mobilommal csinálnám. Nincs szükségem TV-re, rádióra, zenelejátszóra, mindezt csont nélkül tudja. Amikor a szomszéd megkérdezett, melyik játékkonzolt kéne megvennie a fiának karácsonyra, én a mobilomat ajánlottam (aztán meg jól letolt, forduljon fel)! Senki sem értheti mit érzek Gizmi iránt.

Minden nap levágom a körmömet, nehogy idő előtt lekopjanak a billentyűzetéről a számok. Nem adom kölcsön senkinek, vagy ha mégis, akkor utána alaposan négyzetcentinként átvizsgálom, nem karcolódott-e meg. Őrültség lenne? Nem, ez törődés! Gizmi az életem, a legjobb barátom, és senki sem veheti el tőlem. Még ez a két, az ajtóm előtt álló rosszarcú házaló sem, akik – ha jól látom – egy fehér hosszú ujjú zubbonyt próbálnak meg rámsózni. Távolról lerí, hogy nem az én méretem, kétszer körbeér rajtam.

Nem is engedem be őket, hiába döngetik az ajtót. Lehet hogy Gizmiért jöttek? Talán túl sokat áradoztam róla az utcabelieknek (mindig róla beszélek), és lehet, hogy valaki most meg akarja kaparintani! Be is fejezem a levelem, és hívom a rendőrséget... nem is... inkább a hadsereget!

DaMaGepy

Akár 0 Ft-ért is elvihetők a készülékek!

Érdeklődni lehet: **GSM Stúdió**
(Duna Plaza - földszinti Vízesés Étteremmel szemben)

AKCIÓ

06-70/565-565-5

Használt és új kártyafüggetlen készülékek adása, vétele.
Egy év teljes körű és két év szoftver-garancia.
További kedvezmények internetes vásárlás esetén:

www.gsmstudio.hu
info@gsmstudio.hu

Ha kitölti ezt a mezőt, 2000 Ft kedvezményben részesül üzletünkben, bármely kártyafüggetlen telefon vásárlásakor!!

Név:______________________________

Tel.:______________________________

E-mail:

Ezen adatok megadásával hozzájárulok, hogy e-mailben, illetve sms-ben küldjenek nekem aktuális hírekkel, melyek további kedvezményekhez, akciókhoz juttatnak.

Dr. Mobilkor

Különleges esetek, megoldatlan problémák rólad - neked

DR. MOBILKOR

Tisztelt Szerkesztőség!

Már kétszer olvastam a Mobilkorban rovatotokat és nagyon sokat tanultam belőle. Viszont most velem történt egy sajnálatos eset, ahol a szolgáltató rendesen kitolt velem és nem tudom mit tehetnék, vagy kihez forduljak ezért kérlek segítsetek. Karácsonyra vásároltam a fiamnak egy .... típusú készüléket, amit nagyon szeretett volna megkapni, de a mai napig nem tudja használni. A készüléket ...... kártyával az ünnep előtt két héttel vásároltam meg, és boldogan raktam a fa alá. Kibontottuk és a kisfiam nagyon örült, hogy megkapta álmai telefonját. Karácsony másnapján a telefonon semmi sem jelent meg csak fehéren világított és hiába kapcsoltuk ki be nem csinált semmit. Az első munkanapon bement a gyerek a boltba és kérte, hogy cseréljék ki a készüléket, ahol azt mondták neki, hogy csak a tulajdonos kérheti a javítását és elzavarták az üzletből. Másnap már egy kicsit paprikásan mentem vissza az üzletbe felkészültem mindenre, vittem a számlát dobozt és kikértem magamnak, hogy a garancialevél alapján miért nem csinálták meg a fiam telefonját. A szervizes azt mondta, hogy csak a tulajdonos járhat el a nevében, de most, hogy már én ott vagyok megnézik a készüléket és kiderült, hogy software hibás a telefon és azonnal megtudják csinálni. Hazaérve csak egy napig volt jó a telefon és két nap múlva megint a boltban voltunk. Ott átvették a készüléket, hogy akkor elküldik a központi szervizbe és megcsinálják, addig pedig adnak egy csere készüléket. Vártunk, hogy kész legyen a telefon, de nem szóltak egy szót sem nem is hívtak bennünket, így két hét múlva bementem érdeklődni. A szervizbe örömmel tájékoztattak arról, hogy a telefon megérkezett, viszont fizessek bérleti díjat a telefonra, mert már ők értesítettek SMS-ben, hogy jöhetek a telefonért és túl sokáig használtam a csere készüléket. Természetesen nem voltam hajlandó fizetni, de megfenyegettek, hogy akkor letiltják a most is nálam lévő csere készüléket és adós listára kerülhetek, ha nem fizetek és a megjavított készüléket se adják vissza. Mivel, nem volt túl nagy összeg és a kisfiam már nagyon szerette volna visszakapni a készüléket fizettem és elhoztuk a telefont. Két nap múlva megint rossz volt a készülék így megint visszavittük, újra átvették viszont már nem kértünk csere készüléket, nehogy ebből is gond legyen. Vártunk vártunk, de nem jött semmilyen értesítés, visszamentem a boltba érdeklődni. Ott azt mondták, hogy a készüléket visszahozták, de valamilyen próbaüzem során megint rossz lett és visszaküldték. Akkor már nagyon ideges voltam és követeltem, hogy adják vissza a pénzemet, mert ez a készülék már úgysem lesz jó, de erre nem voltak hajlandók, így beírtam a panaszkönyvbe, de így se telefon se pénz ezért fordulok a szerkesztőséghez, hogy most mit tehetek. Kérem segítsenek!

Sz. Erzsébet

Kedves Erzsébet!

A helyzet nem egyszerű, de menjünk sorjában. Először is a számla és a garancialevél felmutatásával mindenütt érvényesnek kell lennie a garanciának, nem kell külön igazolni magadat. A szolgáltatónál tényleg fizetni kell, ha túl sok ideig van nálad a cserekészülék, viszont adós listára emiatt nem tehetnek legfeljebb a saját rendszerükbe, és ha jól tudom, akkor 2 hetes javítási idő után számolhatnak fel ilyen díjat, ha értesítés ellenére nem jelentkezel. A kérdéses készüléknek ez egy jellegzetes hibája és lehet javítani szoftveresen is, de ha ez nem sikerül fődarab cseréval szokták megoldani, lehet, hogy most éppen ez következik. Mindettől függetlenül minőségi cserét is kérhetsz, főleg, ha lejárt a vállalt két hetes szervízelési idő ezt megnézhetted a garancia levélen. Ez azt jelenti, hogy ráfizetéssel vehetsz egy másik készüléket. A magam részéről a telefont ennek ellenére ajánlom, mert egy nagyon jó készülék, és minél előbb menj vissza a boltba és nagyon határozottan kérd a telefont és a választ a panaszkönyvi bejegyzésre. Sok sikert kíváncsian várom a folytatást!

Dr. Mobilkor

***

Várjuk leveleiteket, igaz történeteiteket és véleményeteket. A beérkezett sztorikat leellenőrizzük, a valós igazságtalanságokat leközöljük, és próbálunk segíteni.

Címünk: szerkesztoseg@mobilkor.hu

Hello!
Szeretnék érdeklődni, hogy a Siemens SL65-ös használtan mennyibe kerül?

Hello!
Rendszerint állapottól függ a kialkudott ár, ami ez esetben kb. 14 000 Ft-tól 19 000 Ft-ig terjedhet. Nem mindegy, hogy egy telefont mennyi ideig, mire és hogyan használta tulajdonosa, ezért változó. És persze ahogy telik az idő, úgy csökkennek a telefonok árai is, beleértve a használt készülékeket is.

***

Sziasztok!
Nekem lenne egy olyan jellegű problémám, hogy vettem egy LG KG800-as mobilt és egyszerűen nem tudok rá játékot tölteni, pedig már majdnem mindent kipróbáltam... Kérlek titeket, ha tudtok, segítsetek! Előre is köszönöm!
Üdvözlettel: Met

Szia Met!
Az LG „csokoládéjára", a WAP böngésző segítségével varázsolhatunk Java alapú alkalmazásokat, melyekhez pontosan és precízen be kell állítani a WAP profilokat, hisz ha a letöltés már egyetlen hibás paraméter mellett sem indul el. Ebben a szolgáltatód nyújthat segítséget. Keresd fel őket és orvosolják a problémád.

***

Hello!
Egy olyan multimédiás 3G-s mobilt keresek, aminek a kijelzője: 240x320 pixel, 262 ezer színt jelenít meg, és az aktív felülete minimum 30x40 mm, bővíthető memóriás, a kamerája pedig 2 megapixeles. Wap böngészője 2.0 verzió. Továbbá van benne MMS, Java, videolejátszás/felvétel/letöltés, streaming, szoftverfrissítés GPRS-en keresztül, Netfront, IRDA. Ti tudtok ilyen mobiltelefonról? Ha nem, melyik készülék felelne meg leginkább az igényeimnek? Előre is köszi a segítséget! Alec

Szia Alec!
Az igényednek nagyon sok telefon megfelel, igaz az Infra már kezd kimenni a divatból. A fejlett, és manapság divatos, Bluetooth technológia sokkal gyorsabb kapcsolatot biztosít. Neked kell eldönteni, hogy melyik gyártóval szimpatizálsz. Elvárásaidnak megfelel a pl.: a Samsungtól a D900-as, az E900-as, a Sony Ericssontól a W850i, a Nokiától a 6233, a 6280, az N73, a Motorolától a V3xx és még sorolhatnánk. Ezek jórészét már kártyásan, a szolgáltatóknál is beszerezheted.

***

Hello Mobilkor!
Egy kérdésem lenne, még pedig az hogy milyen típusú számítógép adatkábel kellene, a Sony Ericsson K300i és a Siemens CX65 mobilhoz? Hol tudom ezeket a legolcsóbban beszerezni? Előre is köszönöm a segítséget!!!

Hello!
Sony Ericsson K300i-hez DRS-11 (RS-232-es) kábel kell, a CX65-höz pedig DCA 540-es USB kábel. GSM boltokban beszerezhető. Érdemes gyári kábelt választani, mert az megbízhatóbb működést eredményez.

***

Sziasztok!
Szeretnék érdeklődni, hogy van-e arra lehetőség, hogy a lapokat megkaphassam postán? Kérésemnek oka a következő: szakdolgozatot írok a mobiltelefonokról, ám az újsághoz nem igazán jutok hozzá – ugyanis nem tudom hol lehet megtalálni. Válaszotokat előre is köszönöm!
A.K.

Szia!
A Mobilkor újság, sokáig ingyenes kétheti lap volt, a régebbi lapszámokat megtalálod a www.mobilkor.hu címen. Jelenleg havilap és újságárusoknál veheted meg. A Mobilkorban található megrendelő szelvényen fizethetsz előújságunkra, és a szeptembertől megjelent számokat is megkaphatod megrendelés alapján.

***

Kedves Mobilkor!
Tudnátok nekem ajánlani egy olyan mobiltelefont, ami kihangosítható (nem autós kihangosítás), de olcsó? Semmilyen extra tulajdonság nem fontos, csak ez, mert olyan személynek lesz, akinek pacemakere van. Előre is köszönöm a válaszotokat: Kim

Kedves Kim!
A legtöbb készülék már kihangosítható. Alapkategóriából tudjuk ajánlani a Samsung X530-asát, mely kihangosítva is igen jó minőségben adja vissza a beszélgetőpartner hangját.

***

Hello Mobilkor!
Melyik mobilt ajánljátok nekem? Az elvárások a következők: minimum 320X240 pixel felbontású, 262 ezer színű kijelző, 2 megapixeles kamera, VGA kamera, videofelvétel, bővíthető memória, Bluetooth.
Lehetőleg Nokia legyen!

Hello!
Symbianos Nokia közül (okostelefon) szóba jöhet a Nokia N73-as, nem Symbianosban pedig a Nokia 6280-as, illetve a Nokia 6288-as.

***

T. Cím!
Ellopták a mobilomat, (LG G5400 volt) így kénytelen vagyok újra nézelődni a piacon. Ezzel a készülékkel a következő gondom volt: rendszeresen hosszabb hívások esetén megszakadt a vonal, vagy valamelyikünk nem hallotta a másikat. Alapvető igényem lenne, ha beszélek, hallják jól, illetve ha hívnak, fel tudjam venni anélkül, hogy megszakadna a vonal két csengetés után. Ezen kívül, mivel szemüveges vagyok, örülnék, ha nagyobb kijelzője lenne, illetve a nyomógombjai is jól látszanának. Melyik készüléket ajánlják?
Üdv. H.Cs

Kedves H.Cs!
Bizonyára egy hibás modellel rendelkeztél, hisz manapság már természetesnek vehető, hogy tudj fogadni és kezdeményezni hívást kedvenc mobiloddal. Sok készülék rendelkezik már nagy méretű kijelzővel, viszont még mindig nagyon sok készülék apró betűket, számokat használ. A Samsung kínálatában található a legtöbb olyan készülék, mely tekintélyes méretű számokat, betűket vonultat fel. A felsőkategóriás Samsung készülékek szoftvere már felajánlja a betűméretek változtatását is. A Nokia készülékek is szép kijelzővel rendelkeznek, viszont a gyártó még mindig a vékony, kisméretű betűket kultiválja.
Ajánlanánk neked az alapkategóriás Samsung telók közül például a Samsung X530-ast.

***

Sziasztok!
A Nokia N70 és Nokia 6280 milyen felbontású videót készít? Melyik a jobb mobiltelefon, a Nokia N70, 6233 vagy a 6280?

Szia!
Az N70-es maximális videó mérete 384x288 pixel, a Nokia 6280-nak pedig VGA 640x480 pixel. Melyik a jobb? Mi megkérdezhetnénk, hogy melyik a szebb. Minden viszonylagos. Két különböző kategóriájú telefont hasonlítasz össze. Az N70-es az okostelefonok csoportjába tartozik, a 6233-as és a 6280-as pedig az üzleti multimédiát súrolja.
Az N70-es egy korábbi modell. Gyengébb kijelzővel és hangzásvilággal rendelkezik, viszont az operációs rendszernek köszönhetően széleskörű szolgáltatáskészlettel rendelkezik. A 6233-as és a 6280-as szép kijelzővel, kellemes hangzásvilággal, korlátozott szolgáltatáskészlettel, egyénre szabható menüvel büszkélkedhet.

***

Sziasztok!
Néztem a Samsung ZM60 tesztet, és azt szeretném megtudni, hogy hogyan lehet a telefonon összecsukott állapotban bekapcsolni a vakut, mert erre még nem jöttem rá! Előre is köszönöm a választ!

Szia!
Teszteltük ezt a telefont, sajnos a készülék vakuját összecsukott állapotban nem lehet bekapcsolni.

***

Hello!
Segítséget kérnék! Van egy Sharp GX-15-ös telefonom, amelyről szeretném letölteni a képeimet a számítógépemre. Telepítettem a Sharp oldalon található programot a gépre, de sajnos nem sikerül összekötetést létrehoznom a gép és a telefon között. Mi lehet a probléma? Ha tudtok segítsetek!
Köszönöm Tímea

Kedves Tímea!
Látatlanul elég nehéz megoldást találni. Nem tudjuk, hogy Infrán, vagy kábelen keresztül szeretnél számítógépedhez csatlakozni. Ha gyors megoldást szeretnél, kérj tanácsot egy Vodafone szervizben.

***

Tisztelt Szerkesztőség!
Az lenne az egyik kérdésem, hogy a Nokia N73-as telefont mikor tesztelitek? Második kérdésem szerintetek melyik a jobb telefon a Nokia N73-as vagy a Sony Ericsson K800i azt leszámítva, hogy a Nokia Symbian operációs rendszert futtat? Szerintetek melyiket érdemesebb megvenni? Nekem még nem volt Symbianos telefonom. Válaszotokat előre is megköszönném.

Szia!
Még egyelőre nincs információnk, arról, mikor teszteljük az N73-at. Nem egy kategória a két telefon. Mind a két készülék más-más felhasználói körnek készült. A Symbianos telefonok rendszerint okosabbak és valamivel lassabbak is. Mindig mérlegelni kell, hogy mire szeretnénk használni.
A digitális fényképezők gyártásában a metszett szeműek mindig is élen jártak, tehát nem meglepő, hogy a K800i is szuper minőségű kamerával rendelkezik. A finn mobilhatalom soha nem a fényképezőiről volt híres.

***

Hello Mobilkor!
1. Milyen tartozékok járnak a Nokia N93-hoz és az N73-hoz?
2. TV-kábelt Nokia mobilokhoz hol lehet beszerezni?
3. Mikor tesztelitek az N93-at és az N73-at?

Hello!
A gyártó fenntartja az alapcsomag változtatásának variálásának a jogát. Ezek rendszerint régiónként változnak.
N93 esetében a csomag ezeket a dolgokat tartalmazza: 128 MB-os miniSD-kártya MU-17*, Nokia akkumulátor BP-6M, Nokia sztereó fülhallgató HS-23, Nokia úttöltő AC-4, Nokia töltőadapter CA-44, Nokia adatkábel CA-53, Nokia videokábel CA-64U, cuha védőtok CP-83, csuklószíj CP-84, DVD-lemez számítógépes szoftverrel – (tartalma: Nokia PC Suite, Lifeblog, Adobe Photoshop Album Starter Edition, Adobe Premiere Elements 2.0, Home Media Server szoftver), felhasználói útmutató, Üzembe helyezési útmutató, Csatlakozási útmutató és Kiegészítő alkalmazások útmutatója.
Az N73-as doboz tartalma:
Nokia akkumulátor BP-6M (1100 mAh), Nokia töltő AC-4, Nokia töltőadapter CA-44, Nokia klasszikus sztereó fülhallgató HS-23, Nokia adatkábel CA-53, csuklópánt és lencsetisztító kendő, CD-ROM: Nokia PC Suite és Adobe Photoshop Album Starter Edition, felhasználói dokumentációk: Felhasználói útmutató, Üzembe helyezési útmutató, Csatlakozási útmutató és Kiegészítő alkalmazások útmutatója.
TV-kábelt Nokia telefonokhoz a gyártó mintaboltjaiban (MOBIL ASK), illetve GSM-boltokban pl.: (www.speedshop.hu) vásárolhatsz. Az N93-as tesztjét ebben a számban olvashatod.

***

Hello!
Az lenne a kérdésem, hogy melyik a jobb mobiltelefon és mennyibe kerül: Sony Ericsson W550i vagy a Sony Ericsson W300i? Kösz!
Ádám

Hello Ádám!
W300i kártyafüggetlenül 30-35 ezer forint között mozog, előfizetéssel a Pannonnál pedig 29 970 Ft, a W550i pedig szintén kártyafüggetlenül 40 000 és 45 000 Ft között. Két különböző kialítású készülékről van szó. A W300i kagyló telefon, a W550i pedig egy ide/oda tekerhető készülék. Mindkettőt zenehallgatásra tervezték. A W550i szebb kijelzővel, és sokkal robosztusabb testtel rendelkezik. Mindkét készüléket teszteltük.

***

Hello Mobilkor!
Az egyik honlapon olvastam, (www.gsmport.hu) hogy a Nokia 6234-ben a Bluetooth-t lekorlátozták, és csak az audió része működik gond nélkül (Bluetooth fülesekhez). Ez mit jelent?

Hello!
Erre nem tudok válaszolni, mert én nem így tudom. 2.0-as Bluetooth-al rendelkezik, mely teljes értékű. Ez azt jelenti, hogy az audió csatlakozáson túl, támogatja a teljes körű adatátvitelt is.

***

Neked is hasonló kérdéseid, kételyeid vannak?
Keresd a Mobilkor szerkesztőségét SMS-ben. Ára: 76 Ft + áfa (19 Ft) megváltozott új telefonszámunkon: 06-90-631-033.
(Kérjük, hogy kérdésed elé írd be az MK kódot!), e-mailben a szerkesztoseg@mobilkor.hu címen, vagy egyszerűen írj levelet a 3530 Miskolc, Meggyesalja u. 4. címre.

felelünk

Március 30-án újra keress minket!

Egyszerűek és szépek

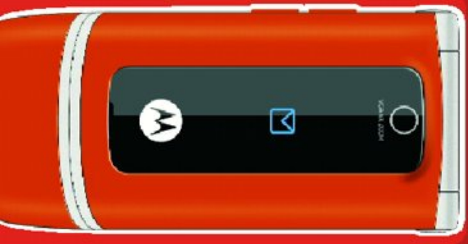

Az alsós penge

Gyorsabb megoldás

MOBILKOR

Főszerkesztő:
a kiadó ügyvezetője

Főszerkesztő-helyettes:
Bokor-Fekete Krisztina

Szerkesztők:
Egriné Sarkadi Beáta
Pető Annamária
Bandorák Anett
Gerván Péter

Korrektúra:
Czeglédy Viktória

Kiadó:
Mobilkor Kft.
3530 Miskolc, Meggyesalja u. 4.
Tel.: 46/515-848

Szerkesztőség:
1026 Budapest, Szilágyi Erzsébet fasor 45/b
Tel.: 1/787-6367 Fax: 1/788-8179
E-mail: telenews@mobilkor.hu
3530 Miskolc, Meggyesalja 4.
Tel.: 46/515-848
E-mail: szerkesztoseg@mobilkor.hu

Hirdetés:
1026 Budapest, Szilágyi Erzsébet fasor 45/b
Tel.: 1/787-6367 Fax: 1/788-8179
E-mail: telenews@mobilkor.hu

Terjesztés:
Magyar Lapterjesztő Rt.

Nyomtatás:
Prospektus Nyomda Kft.

Felelős vezető:
Szentendrei Zoltán
ISSN: 1785-7023
www.mobilkor.hu

»OBSERVER«
1084 Budapest, Auróra u. 11.

Önnek is lehet malaca!

Jimmy Doherty, a bátor városi fiú tanulmányait szakította félbe azért, hogy megvalósítsa álmát és elvonuljon vidékre sertést tenyészteni – bio-módszerekkel. Akkor többek között barátja, Jamie Oliver segített neki. Jimmy azóta saját lábára állt, építkezett, feldolgozóüzemet létesített és saját termékekkel is megjelent a piacon. Továbbra is keményen dolgozik, bővíti a farmját, és minden nehézség ellenére is igyekszik szert tenni nyereségre. Mindeközben sohasem veszíti el humorérzékét és hitét.

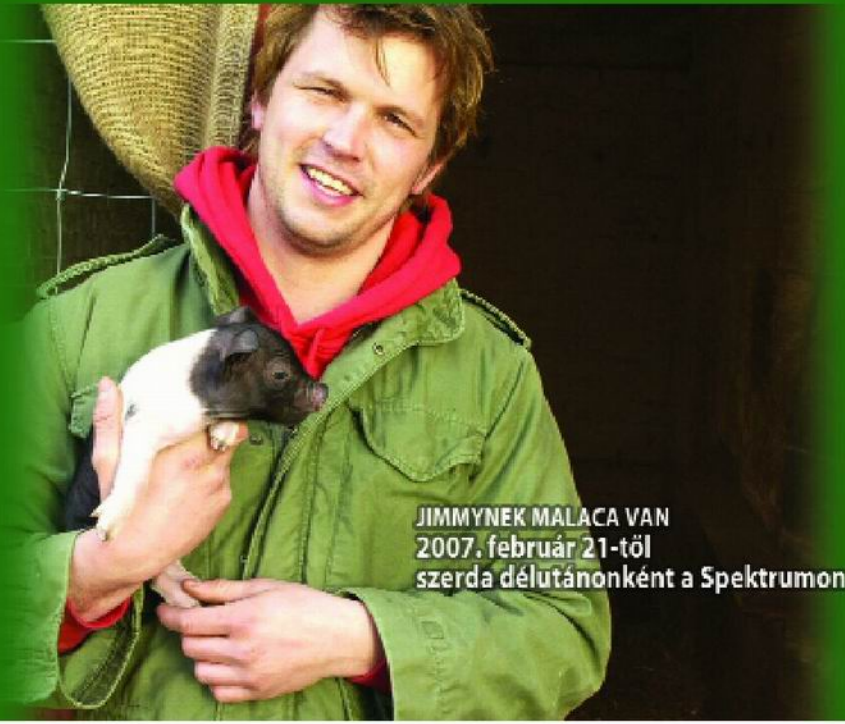

– A világ tükre –

Spektrum televízió

Már közel 5 000 000 néző bővíti velünk ismereteit.

www.spektrum.hu

Találd meg a párod és gyertek a Vodafone-hoz!

Egymás közötti percdíj: 0 Ft

Két új Vodafone 90-800 előfizetéssel egy éven át 0 forintért beszélhettek egymással. 1 éven át Csoportos opciós díj nélkül
12 hónap után: opciós díj 690 Ft/előfizetés

2 Sharp GX 29

havidíjas előfizetéssel

7 980 Ft

2 éves hűségnyilatkozattal
2 szerződés egyidejű megkötésével

Keresd a Vodafone hivatalos partnereit!

Teréz krt. 37. Tel.: 311-4022; 70/319-2522
Bartók Béla. u.54. Tel.: 279-1146; 70/319-8017
Fehérvári u. 21/a. Tel.:365-4090 ; 70/366-8320
Tesco Váci u. (üzletsor) Tel.: 412-0667; 70/319-9524
Tesco Pesterzsébet (üzletsor) Tel.: 289-0670; 70/319-2005
Tesco Budaörs (üzletsor) Tel.: 23/444-456; 70/319-2004
Tesco Soroksári út (üzletsor) Tel.: 323-1071 ;70/779-3140
Campona, földszint Tel.: 424-3119; 70/319-2003
Duna Plaza, földszint Tel.: 237-0447; 70/319-2002

vodafone